

# STUF-KOPPELVLAK JEUGDZORG

## Koppelvlakbeschrijving



Versie	Datum	Inhoud
0.7	14-3-2014	Fouten in tekst hersteld n .a.v. review VenJ en bijlagen 2 en 3 verwijderd.
0.8	17-3-2014	Fouten in schema informatiemodel hersteld
0.8a	31-3-2014	Domein- en RGBZ-informatiemodel verder uit elkaar getrokken. RGBZ-informatiemodel uitgespecificeerd. Indeling afgestemd op rapportages oNUP-koppelvlakken.
0.8b	2-6-2014	Regels toegevoegd bij attribuut- en relatiesoorten. Kardinaliteiten aangescherpt. Een en ander doorgevoerd in beschrijving berichten. Zie wijzigingsvoorstel 0.8b. Modelleren verbeterd v.w.b. relatie gezaghebbende – kind.
0.8c	23-6-2014	De modellering is uitgebreid op de indiening van zorgmeldingen (door de Politie).
0.8d	14-7-2014	Formaat en waardenverzamenling van Urgentie (bij VERZOEK) aangepast. Documentformaat aangepast. Modelleren ongeboren kind verbeterd (geen natuurlijk persoon) en vermoedelijke geboortedatum optioneel gemaakt. Fouten hersteld in de regels bij de berichten en qua kardinaliteiten in het schema. Modelleren en bericht zorgmelding aangepast zodat ook Jeugdreclassering-notificatie (van OM en vrijwillig) verwerkt kan worden.
0.9	17-7-2014	Procesarchitectuur en informatiebehoefte uitgebreid met zorgmelding en notificaties jeugdreclassering. Enumeraties van Status en Resultaat van Zaak (RvdK) aangepast (wijzigingsvoorstel CORV-02). Formaat van Client-volnummer van Object (Client) gewijzigd in AN50 (wijzigingsvoorstel CORV-12). Maatschappelijke activiteit vervangen door Vestiging als belanghebbende bij een (VTO-)zaak (wijzigingsvoorstel CORV-09). De bijlage met voorbeeldberichten verwijderd. Deze worden voortaan apart aangeleverd.
00.90.04	24-9-2014	Bugfix 01: Aanpassing waardenbereik en aanscherping definitie van OBJECT . Client-volnummer; Aanscherping unieke aanduiding OBJECT: NATUURLIJK PERSOON; Aanpassing waardenbereik INFORMERING . Indicatie geïnformeerd; Aanpassing waardenbereik ZAAK (RvdK) . Indicatie ambtshalve; Regel in RvdK-notificatiebericht m.b.t. Object (client) gewijzigd; Regel in Jeugdzorgmelding-bericht m.b.t. Object (client) gewijzigd. Bugfix 02: Kardinaliteit gewijzigd van INFORMERING . Indicatie geïnformeerd en regels gewijzigd bij Reden geen informering. Consequenties getrokken voor regels bij VTO-bericht v.w.b. INFORMERING. Bugfix 03: fouten hersteld in 5 <sup>e</sup> regel bij Object (Client) en in regels bij Rol in het VTO-bericht. Bugfix 04: fouten hersteld in inconsistenties tussen diagram en bijlage 2. Waardenverzameling van ZAAK (RvdK) . Zaakidentificatie gewijzigd. Attribuut Vertrouwelijk aanduiding toegevoegd bij ZAAKTYPE en ZAAK (RvdK). Kardinaliteit Jeugdzorgrol verzoeker (ZAK. rolJeugdzorgVerzoeker) aangepast. Testregels van een unieke aanduiding voorzien en gesorteerd op volgorde van voorkomen in het bericht. Eerste testregel (oude telling) gesplitst naar testregel A6.1 en A8.1. Testregels A7.2 en C3.2 toegevoegd. De identificatie van de testregels voorzien van de prefix 'CORV-'. Bv01-bericht toegevoegd als bevestigingsbericht op een vtoDi01-bericht.
1.0	31-8-2015	Notificatie uitspraak rechtbank (op voorstel RvdK) mogelijk gemaakt door uitbreiding enumeraties van NotificatieDi01-bericht. Notificaties

Versie	Datum	Inhoud
		<p>jeugdreclassering afgesplitst van ZorgmeldingDi01-bericht en verwerkt in nieuw NotificatiejrDi01-bericht. Gegevens zorgmelding gestructureerd en ZorgmeldingDi01-bericht hierop aangepast. ZorgmeldingTerugkoppelingDi01-bericht toegevoegd. Informatiemodel op deze wijzigingen aangepast.</p> <p>Foutherstel en verbetering.</p> <p>Zie verder het separate document "StUF-koppelvlak Jeugdzorg - Wijzigingen in versie 1.0".</p>
1.0.1	30-10-2015	<p>Hoofdstuk 5, de testregels CORV-A5.5, CORV-A9.4, CORV-B1.3, CORV-C2.4, CORV-C4, CORV-C5.4, CORV-C6.1 zijn gesplitst, gewijzigd dan wel toegevoegd. Waar van toepassing is het informatiemodel (bijlage 2) overeenkomstig gewijzigd.</p> <p>Bijlage 3, de sequentiediagrammen, verplaatst naar de paragrafen 5.2 – 5.6. Tevens zijn de diagrammen gecorrigeerd en verbeterd en zijn aanvullende diagrammen geplaatst. Bijlage 1, de EBV-interactieprocessen, aangevuld met de EBV-bedrijfstransacties.</p> <p>Zie verder het separate document "StUF-koppelvlak Jeugdzorg - Wijzigingen in versie 1.0.1".</p>
1.0.2	19-12-2018	<p>Het aantal posities van het element 'emailadres' is in het VTO-bericht beperkt tot 150 (regels CORV-A3.7, -A6.3 en -A8.2).</p> <p>Ook van een kind in het VTO-bericht (client; heeftBetrekkingOp/... /natuurlijkPersoon) moet minimaal het telefoonnummer of het emailadres gevuld zijn (regel CORV-A3.6).</p> <p>De Statutaire naam van de organisatie die d.m.v. het VTO-bericht het verzoek indient (heeftAlsUitvoerende/... /nietNatuurlijkPersoon) moet van een waarde zijn voorzien (regel CORV-A10.1).</p> <p>De maximale bestandsomvang van het totaal aan documenten in het VTO-bericht is vergroot tot 21 Mb (regel CORV-A9.2).</p> <p>Het bestandstype (mime-type) van een document in het VTO-bericht is beperkt tot enkele met naam genoemde mime-types (regel CORV-A9.4).</p> <p>In de bestandsnaam van een document in het VTO-bericht mogen slechts een beperkt aantal met naam genoemde typen karakters voorkomen (regel CORV-A9.6).</p>
1.03	31-01-2019	<p>Diagrammen in paragraaf 4.2 en 5.2 zijn aangepast.</p> <p>Regels CORV-A3.6, CORV-A3.7, CORV-A6.3 en CORV-A8.2 zijn komen te vervallen.</p> <p>Regel CORV-A9.6 aangepast. Underscores mogen nu ook in bestandsnamen worden opgenomen en bestandsnamen mogen niet meer met een spatie beginnen.</p> <p>In tabel 6 is aan de betekenis van het element 'heeftBetrekkingOpAndere' nog een voorwaarde toegevoegd voor het voorkomen van dat element. Deze voorwaarde is onder de tabel nog eens extra toegelicht.</p> <p>Er kunnen nu meer dan 10 relevante documenten worden gekoppeld aan een vtoDi01 bericht.</p>
1.04	28-06-2019	<p>Document aangepast n.a.v. het toevoegen van de berichten VT Melding en VT Terugkoppeling.</p> <p>Daarnaast nog enkele tekstuele correcties o.a. in de testregels van het vtoDi01</p>

Versie	Datum	Inhoud
		en zorgmeldingDi01 bericht. Voetnoot op pagina 22 is gecorrigeerd.
1.0.5	13-01-2020	Document aangepast n.a.v. het toevoegen van de elementen 'informatie', 'indicatieSASHIngevuld' en 'SASHniveau' aan het VT-Melding bericht.
1.0.6	08-07-2020	Aanpassingen n.a.v. toevoegen van het element 'status', het wijzigen van de kardinaliteiten van de elementen 'identificatie', 'uitkomst', 'naam' en 'contactgegevensVerantwoordelijkeOrganisatie' in het VT-Terugkoppeling bericht en het overal in dat bericht verwijderen van de elementen 'instantiecode', 'vestigingsnummer', 'rsin' en 'kvkNummer'. Daarnaast zijn er ook wijzigingen aangebracht in paragraaf 2.2.

## **VNG Realisatie**

Nassaulaan 12  
2514 JS Den Haag

[www.vngrealisatie.nl](http://www.vngrealisatie.nl) / [www.gemmaonline.nl](http://www.gemmaonline.nl)

Opgesteld door	Arjan Kloosterboer, Henri Korver en Robert Melskens
Datum	8 juli 2020
Versie	concept 1.0.6

# Inhoud

<b>1</b>	<b>Inleiding</b>	<b>9</b>
<b>2</b>	<b>Architectuur</b>	<b>11</b>
2.1	Informatie-architectuur	11
2.2	Procesarchitectuur	11
<b>3</b>	<b>Informatiebehoefte</b>	<b>16</b>
<b>4</b>	<b>Informatiemodel</b>	<b>17</b>
4.1	Domein-informatiemodel	17
4.2	Domein-informatiemodel in het RGBZ	18
4.3	Domein-informatiemodel VT berichten	21
<b>5</b>	<b>StUF-berichten</b>	<b>23</b>
5.1	Algemene afspraken	24
5.2	Asynchroon dienstbericht VTO	25
5.3	Asynchroon dienstbericht RvdK-Notificatie	38
5.4	Asynchroon dienstbericht Zorgmelding	47
5.5	Asynchroon dienstbericht Terugkoppeling zorgmelding	56
5.6	Asynchroon dienstbericht Notificatie jeugdreclasseringsmaatregel	64
5.7	Asynchroon dienstbericht Veilig Thuis Melding	71
5.8	Asynchroon dienstbericht Veilig Thuis Terugkoppeling	79
5.9	Bevestigings- en foutberichten	86
<b>6</b>	<b>Protocolbinding</b>	<b>88</b>
<b>Bijlage 1:</b>	<b>Interactieprocessen</b>	<b>89</b>
	Verzoek tot onderzoek en maatregel (IP-050001)	90
	Zorgmelding (IP-050004)	94
	Routeren opdracht jeugdreclassering (IP-050030)	96
	Routeren opdracht vrijwillig TenB (IP-050040)	99
<b>Bijlage 2:</b>	<b>Specificatie RGBZ</b>	<b>101</b>
	«Objecttype» BETROKKENE	101
	«Objecttype» BETROKKENE: NATUURLIJK PERSOON	102
	«Objecttype» DOCUMENT	106
	«Objecttype» DOCUMENTTYPE	109
	«Relatieklasse» INFORMERING	110
	«Referentielijst» INSTANTIE	111
	«Referentielijst» JEUGDZORGROL	112
	«Objecttype» MEDEWERKER	113
	«Objecttype» NIET-NATUURLIJK PERSOON	115
	«Objecttype» OBJECT (client)	116
	«Objecttype» OBJECT: NATUURLIJK PERSOON	118
	«Relatieklasse» ROL	122
	«Groepattribuutsoort» Verblijfsadres feitelijk NATUURLIJK PERSOON	126
	«Groepattribuutsoort» Verblijfsadres SUBJECT	128
	«Objecttype» VERZOEK	129
	«Objecttype» VESTIGING	130
	«Objecttype» ZAAK	132
	«Relatieklasse» ZAAKOBJECT	143

«Objecttype» ZAAKTYPE	146
<b>Bijlage 3: Specificatie informatiemodel JzJusGem</b>	<b>148</b>
Objecttypes	148
Objecttype MAATSCHAPPELIJKE ACTIVITEIT	148
Objecttype BETROKKEN ORGANISATIE	149
Objecttype VEILIGHEIDSBEOORDELINGSZAAK	150
Objecttype VT-MELDING	151
Objecttype NATUURLIJK PERSOON	153
Objecttype ZORGELIJKE SITUATIE	156
Objecttype ORGANISATIE	157
Objecttype NIET-NATUURLIJK PERSOON	158
Objecttype VESTIGING	159
Relatieklassen	160
Relatieklasse INFORMERING	160
Relatieklasse SOCIALE RELATIE	160
Relatieklasse BETROKKENHEID	161
Referentielijsten	161
Referentielijst TINSTANTIE	161
Referentielijst Jeugdzorgrol	162
Referentielijst LAND	162
Referentielijst VOORVOEGSEL	163
Enumeraties	163
Enumeratie informeringswijze	163
Enumeratie veiligheidsbeoordeling	163
Enumeratie geslacht	163
Enumeratie SASH niveau	164
Enumeratie status	164
Attribuut- en relatiesoorten	164
Objecttype MAATSCHAPPELIJKE ACTIVITEIT	164
Objecttype BETROKKEN ORGANISATIE	165
Objecttype VEILIGHEIDSBEOORDELINGSZAAK	165
Objecttype VT-MELDING	169
Objecttype NATUURLIJK PERSOON	179
Objecttype ZORGELIJKE SITUATIE	206
Objecttype ORGANISATIE	216
Objecttype NIET-NATUURLIJK PERSOON	220
Objecttype VESTIGING	221
Relatieklasse INFORMERING	221
Relatieklasse SOCIALE RELATIE	224
Relatieklasse BETROKKENHEID	225
Referentielijst TINSTANTIE	227
Referentielijst Jeugdzorgrol	227
Referentielijst LAND	228
Referentielijst VOORVOEGSEL	230
Enumeratie informeringswijze	231
Enumeratie uitkomst veiligheidsbeoordeling	231
Enumeratie geslacht	231
Enumeratie status	231





# 1 Inleiding

In het Jeugdzorg-domein werken diverse partijen samen. Met de decentralisatie van onder andere de Jeugdzorg per 1-1-2015 wordt de gemeente één van deze partijen. In een uitvoeringsbesluit van de Jeugdzorgwetgeving is gesteld dat de informatie-uitwisseling tussen deze partijen, ter ondersteuning van de samenwerking, digitaal dient plaats te vinden. Afgesproken is dat de gegevensuitwisseling tussen een gemeente en andere partijen plaats vindt op basis van de berichtenstandaard StUF.

Eén van de samenwerkingsgebieden betreft het door de Raad voor de Kinderbescherming (RvdK) uit te voeren onderzoek naar het al dan niet opleggen van een kinderbeschermingsmaatregel. De gemeente (of een door haar gemandateerde partij) kan hiertoe een verzoek doen aan de RvdK. Een dergelijk verzoek leidt tot de uitvoering van een proces bij de RvdK. Zij bepaalt allereerst of zij een onderzoek wil doen. Indien zij een onderzoek doet, dan leidt dat tot het voorstel een jeugdbeschermingsmaatregel op te leggen, of niet. Ook kan de RvdK ambtshalve besluiten een onderzoek in te stellen. Het daadwerkelijk opleggen van een jeugdbeschermingsmaatregel vindt plaats door de Rechtbank.

Daarnaast is het van belang dat de gemeente, in haar rol als regisseur, signalen krijgt van situaties waarin zorg voor een jeugdige door de overheid relevant kan zijn of afgesproken is (reclassering). Deze signalen kunnen door diverse partijen gedaan worden, waaronder de Politie (de. zgn. VT Melding) en het AICE namens het OIM (gedwongen jeugdreclassering). Een dergelijk signaal wordt behandeld in een daartoe geëigend proces door de gemeente.

In deze notitie ontwerpen we de desbetreffende StUF-berichten. En we geven aan welke standaard StUF-berichten gebruikt kunnen worden om de resultaten van de verwerking of van fouten te communiceren. Tevens geven we een aanzet tot de processen bij gemeenten. Dit dient als referentie voor de te ontwerpen informatie-uitwisseling. Een gedegen analyse van deze processen, de informatiebehoefte daarvan en van de samenwerking tussen partijen bij deze processen, heeft niet plaatsgevonden. Dit is door de opdrachtgever buiten scope gehouden. De implementatie van de gegevensuitwisseling op basis van de ontworpen berichten kan dientengevolge tot problemen leiden indien de feitelijke situatie bij een gemeente afwijkt van de veronderstelde situatie. Dit is een door de opdrachtgever bewust genomen risico.

## Doelstelling

Dit document beschrijft de berichten en de daaraan voorafgaande analyse voor de communicatie tussen enerzijds een gemeente en anderzijds de Raad voor de Kinderbescherming (RvdK) inzake het al dan niet voorstellen van een kinderbeschermingsmaatregel ('rekest kinderbescherming'), de politie inzake het doen van zorgmeldingen en het AICE namens het OM inzake gedwongen jeugdreclassering.

## Werkingsgebied

De berichten ontwerpen we voor het doen van een 'verzoek tot onderzoek' (VTO) door een gemeente of een door haar gemandateerde partij aan de RvdK en voor het informeren door de RvdK aan de indiener van het verzoek over de voortgang van behandeling van het verzoek. Verder ontwerpen we berichten voor het informeren van een gemeente door de RvdK over een door haar ambtshalve in gang gezet onderzoek. Tevens ontwerpen we berichten voor het doen van zorgmeldingen door de Politie en het bureau HALT en voor de terugkoppeling hierop door de gemeente. Tot slot ontwerpen we berichten voor het ontvangen van notificaties van AICE en RvdK over al dan niet vrijwillig opgelegde jeugdreclasseringmaatregelen.

Gedurende de looptijd van het ontwikkelen van dit koppelvlak heeft de opdrachtgever besloten om de informatie-uitwisseling met de Rechtbank buiten scope te plaatsen. Dit maakt derhalve geen deel uit van het koppelvlak.

### **Totstandkoming**

De analyse is uitgevoerd en de berichten zijn ontworpen door medewerkers van de afdeling e-Diensten van KING Gemeenten in samenwerking met medewerkers van Justid en vertegenwoordigers van het deelproject Keteninformatisering dat een onderdeel is van het project Beleidsinformatie van het programma Stelselherziening Jeugd van het ministerie van VenJ. Opdrachtgever is het ministerie van VenJ.

### **Zorgmelding en zorgmeldingTerugkoppeling**

Met versie 1.0.5 van het StUF Jeugdzorg koppelvlak zijn de berichten VT Melding en VT Terugkoppeling als vervanging voor de zorgmelding en zorgmeldingTerugkoppeling berichten geïntroduceerd. In een volgende major versie van het StUF Jeugdzorg koppelvlak zullen de laatste 2 berichten niet meer voorkomen en zullen ook alle verwijzingen daarnaar uit deze specificatie verwijderd zijn. Beide berichten zijn dan ook deprecated.

De VT Melding en VT Terugkoppeling berichten zijn gebaseerd op een ander informatiemodel dan de zorgmelding en zorgmeldingTerugkoppeling berichten. Het proces voor de VT Melding en VT Terugkoppeling berichten enerzijds en de zorgmelding en zorgmeldingTerugkoppeling berichten anderzijds is echter gelijk.

## 2 Architectuur

De architectuur van het werkingsgebied belichten we voor wat betreft twee deelgebieden: informatie-architectuur en procesarchitectuur.

### 2.1 Informatie-architectuur

Een en ander betekent het uitwisselen van digitale berichten tussen enerzijds de gemeente en andere partijen anderzijds (in deze versie beperkt tot de RvdK, de Politie en het AICE). De informatieuitwisseling naar en van de gemeente vindt plaats op basis van de berichtenstandaard StUF. Tussen de andere partijen in het Jeugdzorg-domein wordt een andere berichtenstandaard gehanteerd (EBV). Teneinde interoperabiliteit te bereiken, verloopt alle informatie-uitwisseling via een centrale voorziening: CORV (Centrale Opdracht Routeer Voorziening) (zie nevenstaande figuur). StUF-berichten worden uitgewisseld tussen de ICT-omgeving van de gemeente en CORV. CORV zorgt voor de 'vertaling' van StUF naar EBV en vice versa. Dit is gerealiseerd in het project Keteninformatie van het ministerie van VenJ en wordt beheerd door Justid.

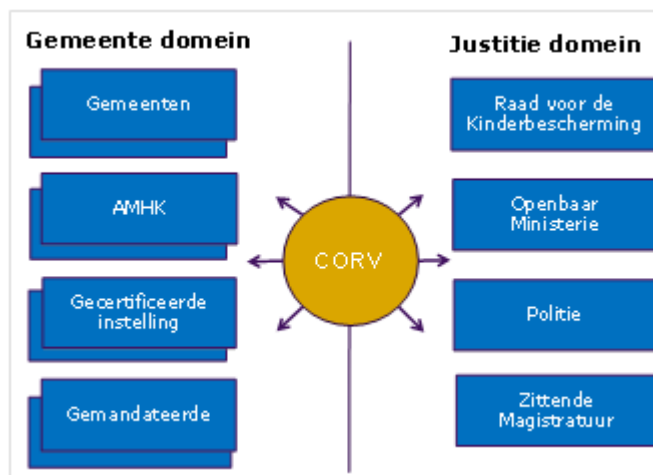

Figuur 1

**Deze versie 1.0 van het StUF-koppelvlak correspondeert met versie 1.1 van de CORV-EBV-berichten.**

### 2.2 Procesarchitectuur

In het Jeugdzorg domein werkt de gemeente samen met diverse andere partijen. Eén daarvan is de Raad voor de Kinderbescherming. De samenwerking tussen gemeente en RvdK is beschreven in de Handreiking voor samenwerking 'Jeugdhulp onder dwang: Terughoudend waar het kan, doorpakken waar nodig' (VNG & RvdK; 1 november 2013).

Eén van de onderwerpen waarop de samenwerking met de RvdK betrekking heeft, is het verzoek tot onderzoek (naar het opleggen van een kinderschermingsmaatregel). De handreiking geeft een indruk van de activiteiten die de gemeente in dit kader uitvoert. Dit is evenwel in dat document niet uitgewerkt naar processen. De interacties tussen de partijen in het Jeugdzorg-domein met betrekking tot een (verzoek tot) onderzoek zijn vastgelegd in het document 'Stelselherziening Jeugdbescherming' (auteur: Justid). De in dit kader relevante interacties hebben we overgenomen in bijlage 1. Het gaat om de interacties waarbij de gemeente betrokken is als 'Verzoeker VTO' en als 'Regisseur zorgaanbod'.

De samenwerking tussen gemeente en Politie is beschreven in het document "Procesanalyse melding" (auteur: JustID) v.w.b. het indienen van een zorgmelding/VT Melding door de Politie (en eventuele andere indieners van zorgmeldingen/VT Meldingen) en de terugkoppeling door de gemeente van de ondernomen actie. De in dit kader relevante interactie hebben we overgenomen in bijlage 1.

De samenwerking tussen gemeente en AICE, namens het OM, is beschreven in het document "Ketenproces Jeugdreclassering" (auteur: JustID) en betreft de notificatie over een opdracht jeugdreclassering voor een jeugdige die onder de verantwoordelijkheid van de gemeente valt. Het gaat om de interactie (zie bijlage 1) waarbij de gemeente betrokken is als 'Regisseur zorgaanbod'.

De RvdK heeft de mogelijkheid om vrijwillige jeugdreclassering overeen te komen. De samenwerking in dezen met gemeenten is beschreven in het "Analysedocument vrijwillige toezicht en begeleiding" (auteur: Justid) en betreft de notificatie over een opdracht tot vrijwillige jeugdreclassering voor een jeugdige die onder de verantwoordelijkheid van de gemeente valt. Het gaat om de interactie (zie bijlage 1) waarbij de gemeente betrokken is als 'Regisseur zorgaanbod'. Hieronder doen we een aanzet voor de processen bij gemeente waarin informatie uitgewisseld wordt met de andere partijen. We gaan er van uit dat de wederzijds partijen het naar elkaar doen overkomen als dat hun processen zaakgericht worden uitgevoerd. Uitgangspunt is derhalve dat informatie zaakgericht wordt uitgewisseld.

## Onderzoek kindbeschermingsmaatregel

Het indienen van een verzoek tot onderzoek bij de Raad voor de Kinderbescherming door de gemeente vindt plaats door vanuit een gemeentelijke zaak van het zaaktype "Overwegen kindbeschermingsmaatregel"<sup>1</sup> te verzoeken een zaak in behandeling te nemen (bij de Raad van Kinderbescherming) van het type "Uitvoeren onderzoek kindbeschermingsmaatregel", zoals afgebeeld in figuur 2. Dit betreft interactie A; dit komt overeen met interactie BT-050001 in bijlage 1 (IP-050001). De RvdK toetst of zij een onderzoek kan en wil uitvoeren. De uitkomst daarvan deelt zij mee met interactie B (notificatie cq. interactie BT-050002 in bijlage 1). Indien zij geen onderzoek gaat uitvoeren, worden verder geen notificaties meer ontvangen van de RvdK inzake dit verzoek cq. deze zaak. Voert de RvdK wel een onderzoek uit, dan deelt zij bij afronding daarvan de uitkomst mee met interactie C (notificatie cq. interactie BT-050003 in bijlage 1).

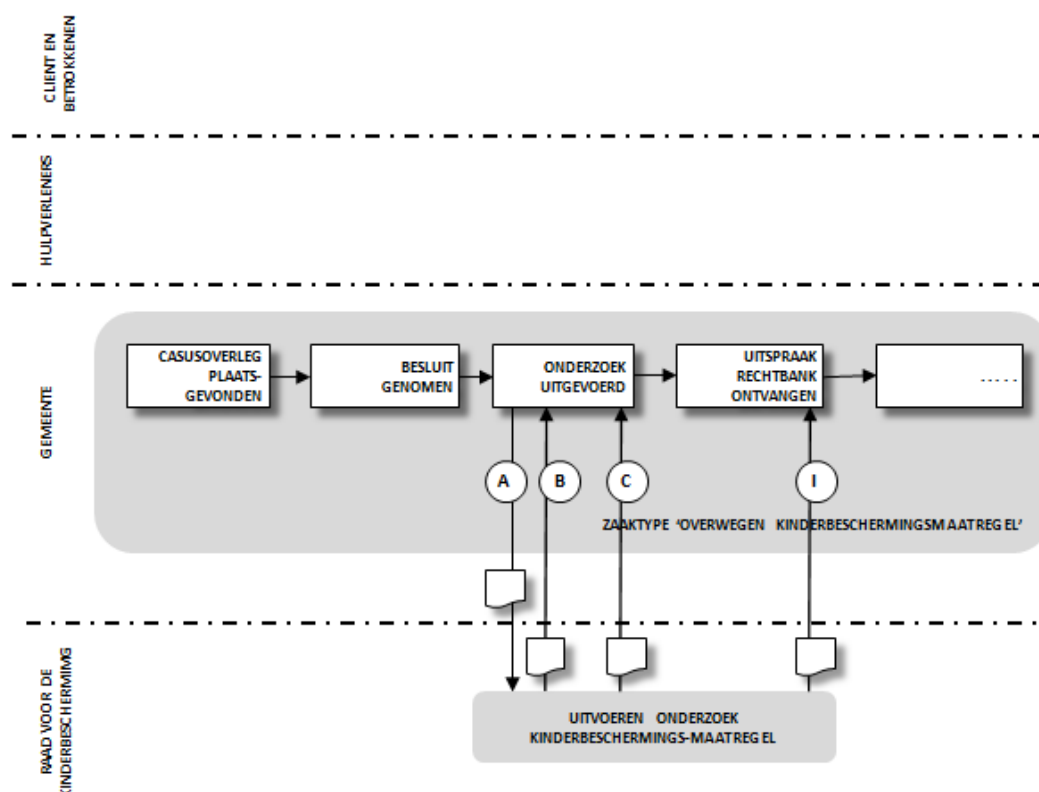

**Figuur 2: zaaktype 'Overwegen kindbeschermingsmaatregel' met interacties**

De uitkomst van het onderzoek kan zijn het voorstel aan de rechtbank een maatregel op te leggen dan wel hiertoe niet over te gaan ('Geen rekest kindbescherming'). In het tweede geval worden

<sup>1)</sup> zie de aanzet tot de uitwerking van dit zaaktype

verder geen notificaties meer ontvangen van de RvdK (de 'onderzoekszaak' is afgerond). In het eerste geval volgt na enige tijd de uitspraak van de rechtbank. Naar aanleiding hiervan stuurt de RvdK een notificatie naar de gemeente met de aard van de uitspraak (al dan niet een maatregel opgelegd). Dit betreft interactie I (notificatie cq. interactie BT-050023 in bijlage 1) waarmee de 'onderzoekszaak' van de RvdK is afgerond.

Indien de RvdK n.a.v. het verzoek geen onderzoek instelt of geen maatregel voorstelt, dan kan de gemeente bij monde van de burgemeester alsnog een onderzoek afdwingen. Deze interactie valt vooralsnog buiten scope.

Overigens, indien niet de gemeente zelf het verzoek indient maar een door haar gemandateerde partij (zie de partijen in het gemeente-domein in de figuur 1), dan wordt de gemeente niet op de hoogte gesteld van de behandeling van het verzoek. De interacties vinden alleen plaats tussen de verzoekende partij en de RvdK.

De RvdK kan ook ambtshalve een onderzoek instellen. Zij deelt dit mee (notificatie) d.m.v. interactie D, overeenkomend met interactie BT-050009 in bijlage 1. Ook daarop volgt een mededeling van de uitkomst van het onderzoek d.m.v. interactie E (notificatie cq. interactie BT-050010 in bijlage 1). Afhankelijk van de uitkomst van het onderzoek (zie hiervoor) kan er vervolgens een notificatie volgen met de uitspraak van de rechtbank. We gaan er van uit dat deze interacties leiden tot zaken van het type 'Signaal behandelen' (zie figuur 3) aangezien de gemeente bij ontvangst van de eerste notificatie nog geen kennis had van het instellen van een onderzoek, zij nog moet bepalen hoe met deze kennis om te gaan en er niet voorzien is in een interactie van gemeente naar RvdK waarmee beide partijen op de hoogte zouden zijn van elkaars zaken.

De notificatie (I) waarmee de RvdK aan de gemeente mededeelt wat de uitspraak van de rechtbank is op het voorstel (van de RvdK) voor het opleggen van een maatregel, kan zowel een door de gemeente aangevraagd onderzoek als een ambtshalve ingesteld onderzoek betreffen. Vandaar dat interactie I in zowel figuur 2 als 3 voor komt. Het verschil is dat in het eerste geval bij de RvdK de 'verzoekzaak' van de gemeente bekend is (en in de notificatie vermeld wordt) terwijl in het tweede geval bij de RvdK geen zaak van de gemeente bekend is.

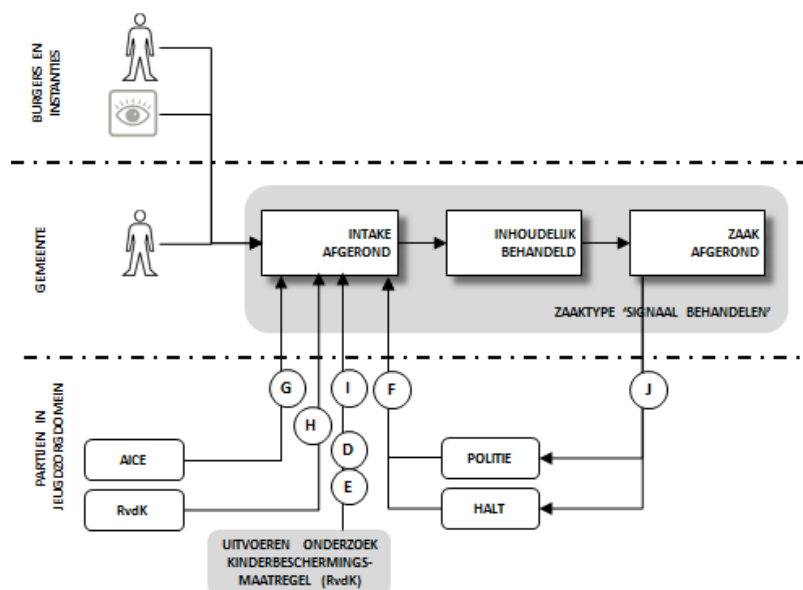

**Figuur 3: zaaktype 'Signaal behandelen' met interacties**

### **Behandelen zorgmelding**

~~De Politie en het Bureau HALT kunnen een zorgmelding indienen bij de gemeente (interactie BT-050020 in bijlage 1 (IP-050004)). Dit is voor de gemeente een signaal dat 'er iets aan de hand is' met een jeugdige. Dit behoeft aandacht. We gaan er van uit dat deze melding (interactie F in figuur 3) door de gemeente opgepakt wordt als zaak van het type 'Signaal behandelen' met als signaaltipe "Jeugdzorgmelding" (zie ook het werkproces 'Ontvangen signaal' in het bedrijfsproces 'Meervoudig ondersteunen' in bijlage 9.1 — 'Globaal procesmodel sociaal domein' van het 'Eindadvies Verkenning Informatievoorziening Sociaal domein (VISD)' (KING; versie 1.0 dd. 29-7-2013)). De behandeling van de zaak cq. de zorgmelding leidt op enig moment tot een resultaat. De indiener (van de melding) wil hiervan op de hoogte gesteld worden (interactie J in figuur 3).<sup>2</sup>~~

### **Behandelen VT melding**

De Politie en stichting HALT kunnen een VT melding indienen bij de Veilig Thuis organisatie Dit is voor de Veilig Thuis organisatie een signaal dat 'er iets aan de hand is' met een persoon en dat dit aandacht behoeft. Deze melding (interactie F in figuur 3) wordt door de Veilig Thuis organisatie opgepakt. De behandeling van de zaak (veiligheidsbeoordeling) cq. de VT melding leidt op enig moment tot een resultaat. De indiener (van de melding) wil hiervan op de hoogte gesteld worden (interactie J in figuur 3).

De uitkomst van de veiligheidsbeoordeling kan zijn dat er vervolgstappen worden belegd bij de Veilig Thuis organisatie of dat er wordt ingezet op regionaal maatwerk door de Veilig Thuis organisatie. Die uitkomst wordt in een eerste VT terugkoppeling bericht teruggekoppeld m.b.v. het element 'uitkomst'. Op een later moment wordt een tweede VT terugkoppeling bericht gestuurd waarin wordt aangegeven wat er uiteindelijk met de melding is gebeurd. Een van de mogelijkheden is dan dat de zaak wordt afgesloten zonder overdracht. In dat geval heeft het element 'status' de waarde 'afsluiting zonder overdracht'. Bij de veiligheidsbeoordeling kan ook al meteen worden vastgesteld dat er geen vervolgstappen nodig zijn. Dan heeft het element 'status' de waarde 'uitkomst veiligheidsbeoordeling' en het element 'uitkomst' de waarde 'geen vervolgstappen nodig'.

Indien er sprake is van overdracht aan een organisatie worden er eveneens twee VT terugkoppeling berichten gestuurd. In het eerste bericht bevat het element 'status' dan de waarde 'uitkomst veiligheidsbeoordeling' en het element 'uitkomst' de waarde 'overdracht'. In het tweede bericht heeft het element 'status' de waarde 'overdracht' en komt het element 'uitkomst' niet voor.

### **Behandelen notificaties jeugdreclassering**

De rechter kan een jeugdreclasseringsmaatregel opleggen ('gedwongen') aan een jeugdige (n.a.v. een onderzoek door de RvdK). Ook kan de RvdK zgn. vrijwillige jeugdreclassering overeenkomen aangaande een jeugdige. De gemeente ontvangt in beide gevallen een notificatie, in het eerste geval van de AICE (Administratie- en Informatie Centrum voor de Executieketen). Dit betreffen de interacties BT-050032 (IP-050030) resp. BT-050051 (IP-050040) in bijlage 1. We gaan er ook hierbij van uit dat deze notificaties (interacties G resp. H in figuur 3) door de gemeente opgepakt worden als zaak van het type 'Signaal behandelen', in dit geval met als signaaltypen "Notificatie jeugdreclassering" resp. "Notificatie vrijwillige jeugdreclassering".

Zie voor een overzicht van de binnen het jeugdzorg-domein gedefinieerde interacties bijlage 1.

---

<sup>2</sup> Het zorgmelding en terugkoppeling zorgmelding bericht zijn inmiddels deprecated en om die reden is de beschrijving in deze alinea niet meer van toepassing. In dit document staan op diverse plaatsen nog verwijzingen naar deze berichten deze zullen in de eerstvolgende major versie van dit koppelveld worden verwijderd.



### 3 Informatiebehoefte

Het gaat hier voornamelijk om drie groepen interacties:

- het verzoek tot onderzoek (VTO) van de gemeente en (VTO-)notificaties omtrent een onderzoek door de RvdK,
- het indienen van zorgmeldingen of VT meldingen door de Politie en Bureau HALT en de daarop volgende terugkoppeling of VT terugkoppeling door de gemeente/Veilig Thuis organisatie en
- notificaties over opgelegde jeugdreclasseringsmaatregelen van AICE en RvdK.

De informatie die benodigd is voor het indienen van een 'Verzoek tot Raadsonderzoek' (VTO) is beschreven in bijlage 5 van de hiervoor genoemde handreiking. Het VTO-formulier in genoemde bijlage bevat veel gegevens die nog niet zijn uitgemodelleerd of nog niet bekend zijn bij gemeenten. Evenmin is het gemeentelijk proces uitgewerkt waar van uit het verzoek tot onderzoek wordt gedaan. We hebben dan ook de indruk dat het nu uitwerken van een bericht, waarin al deze gegevens als gestructureerde XML-elementen zijn opgenomen op basis van dit formulier, prematuur is. Er kan nog veel veranderen. Er is daarom afgesproken (met vertegenwoordigers van het Project Keteninformatisering) om te beginnen met een beperkt bericht met alleen de gegevens waarvan de structuur al wel vast staat en waarin een document meegeleverd wordt (het formulier) met daarin de overige (ongestructureerde) gegevens. De wel te structureren gegevens zijn vooral de niet-jeugdzorg-specifieke gegevens zoals NAW van het kind en betrokkenen (behandelaar, ouders, etc.).

Omtrent VTO-notificaties is afgesproken (tussen het Project Keteninformatisering en KING) dat deze vooral moeten gaan over het 'dat' (dat er iets gebeurd is) en in mindere mate over het 'wat' (de context waarin dat gebeurd is). De informatiebehoefte omtrent notificaties is dan ook gering: met name de gebeurtenis die het betreft, het proces cq. de zaak waarin die gebeurtenis optreedt, de partij waarbij dat proces cq. die zaak in uitvoering is en het kind dat het betreft.

De zorgmelding door de Politie en Bureau HALT is vervat in een digitaal document. Een deel van de daarin aanwezige informatie is uitgewerkt in een gegevensmodel. Analoom aan een VTO betreft dit vooral de niet-zorgmelding-specifieke gegevens.

De vervanging voor de VT Melding bestaat niet meer uit een document. De informatiebehoefte hiervoor is uitgemodelleerd en alle informatie is uitgewerkt in een gegevensmodel. Hetzelfde geldt voor een VT Terugkoppeling.

Ook een jeugdreclasseringnotificatie gaat over het 'dat': dat er een maatregel opgelegd of afgesproken is. De te verstrekken informatie is eveneens beperkt.



## 4 Informatiemodel

De informatiemodellen zijn gebaseerd op de zojuist verwoorde informatiebehoefte. Om eerder genoemde redenen heeft er voor de VTO, notificatie en jeugdreclasseringsnotificatie berichten geen analyse van processen en desbetreffende informatiebehoefte plaatsgevonden. Voor de VT Meldingen en VT Terugkoppelingen heeft er wel een analyse van de informatiebehoefte plaatsgevonden. Reden voor het creëren van een apart informatiemodel voor de laatste 2 berichten.

In paragraaf 4.1 specificeren we het informatiemodel voor het onderhavige domein van de VTO, notificatie en de jeugdreclasseringsnotificatie berichten: de communicatie tussen partijen in de Jeugdzorg binnen de hiervoor beschreven context. In paragraaf 4.2 positioneren we dit model vervolgens in het informatiemodel van het RGBZ met het oog op het zaakgericht uitwisselen van de domeininformatie.

In paragraaf 4.3 specificeren we het informatiemodel voor het domein van de VT Melding en VT Terugkoppeling berichten en kijken we hoe dit past binnen het informatiemodel van het RGBZ.

### 4.1 Domein-informatiemodel

Het informatiemodel voor het onderhavige domein visualiseren we in onderstaande figuur en lichten dat vervolgens toe.

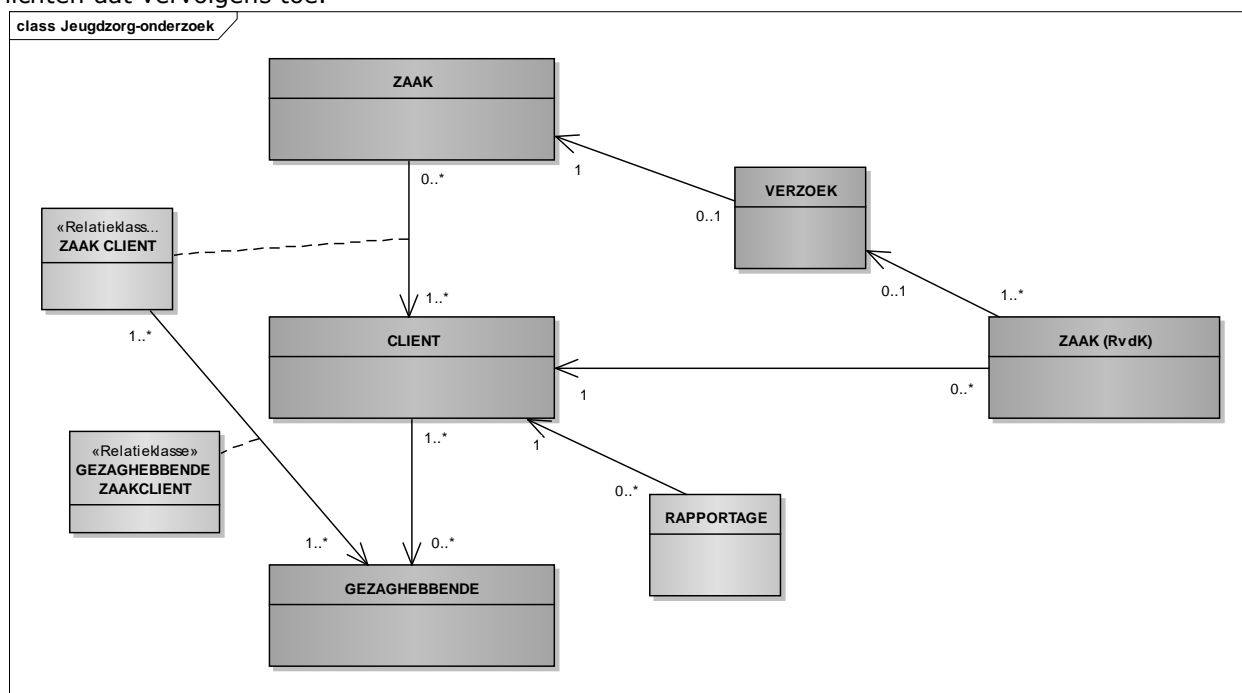

**Figuur 4: Domein-informatiemodel op hoofdlijnen**

Zoals eerder vermeld is, als de gemeente een onderzoek initieert, het uitgangspunt dat er een proces bij de gemeente gaande is dat als ZAAK (van het type 'Overwegen kinderbeschermingsmaatregel') wordt uitgevoerd. Vanuit dit proces cq. deze zaak wordt het VERZOEK tot onderzoek gedaan. Het (eventueel) doen van het VERZOEK leidt tot een gerelateerde ZAAK (van het type 'Uitvoeren onderzoek kinderbeschermingsmaatregel') bij de Raad voor de Kinderbescherming die de uitvoering van het onderzoek (door de RvdK) betreft. De RvdK kan ook een ambtshalve onderzoek uitvoeren (met een zaak van hetzelfde type) d.w.z.

zonder verzoek vanuit een gemeente of gemandateerde organisatie. De notificaties die de gemeente hierover ontvangt, worden als ZAAK behandeld (van het type 'Signaal behandelen'). Als de gemeente een zorgmelding heeft ontvangen (van de Politie of Bureau HALT), dan wordt dit signaal als ZAAK behandeld (van het type 'Signaal behandelen'). Hetzelfde geldt voor de ontvangst van jeugdreclasseringsnotificaties van AICE en RvdK.

De ZAAK bij de gemeente betreft één of meer CLIENTen: het kind (of de kinderen) waarover het VERZOEK gaat dan wel waarop de zorgmelding of notificatie betrekking heeft. Een client kan zowel een (geboren) kind als een ongeborn kind betreffen. De gezinssituatie van het kind (CLIENT), eventuele hulpverleningsrapportages en diagnostische onderzoeken omtrent CLIENT kunnen als RAPPORTAGE vastgelegd zijn.

Een kind (CLIENT) kan in de loop der tijd betrokken zijn in meerdere overwegingen tot onderzoek, in meerdere onderzoeken, in meerdere zorgmeldingen en/of in de oplegging van meerdere jeugdreclasseringsmaatregelen oftewel in meerdere zaken.

Een onderzoek van de RvdK cq. zaak van het type 'Uitvoeren onderzoek kindbeschermingsmaatregel' heeft betrekking op één kind. Indien het VERZOEK daartoe meerdere kinderen betrof, dan leidt dat tot evenzoveel zaken bij de RvdK.

Een kind (CLIENT) heeft GEZAGHEBBENDEn zoals ouders en een voogd. Van elke GEZAGHEBBENDE is bekend of hij of zij geïnformeerd is over het indienen van een verzoek tot onderzoek (vanuit de ZAAK) voor een kind (CLIENT) waarover hij/zij gezaghebbende is.

## 4.2 Domein-informatiemodel in het RGBZ

Beoogd is om gegevens zaakgericht uit te wisselen. We maken daartoe gebruik van StUF-ZKN dat is afgeleid van het informatiemodel RGBZ. Hiertoe is het noodzakelijk om het zojuist beschreven domein-informatiemodel uit te drukken in het RGBZ. We visualiseren dat met figuur 5.

ZAAK betreft het proces, met de bijbehorende informatie, bij de gemeente waarin wordt overwogen een onderzoek te laten uitvoeren en waarmee de voortgang en uitkomst van dat onderzoek, indien van toepassing, wordt gevolgd. Of het betreft het proces, met de bijbehorende informatie, bij de gemeente waarmee een signaal (i.c. een notificatie n.a.v. een ambtshalve onderzoek van de RvdK, een zorgmelding of een jeugdreclasseringnotificatie) wordt behandeld. Een zaak is van het generieke type "Overwegen kindbeschermingsmaatregel" respectievelijk "Signaal behandelen".

De ZAAK kent een initiator, in het geval van "Signaal behandelen" de VESTIGING van de RvdK, de Politie-VESTIGING die de zorgmelding heeft ingediend of de VESTIGING van de AICE. De ZAAK is in behandeling bij een BETROKKENE, in de generieke rol van "Uitvoerder", zijnde een MEDEWERKER die werkzaam is bij gemeente zijnde een NIET-NATUURLIJK PERSOON. De relatie 'MEDEWERKER werkt voor NIET-NATUURLIJK PERSOON' is een vereenvoudiging van de relatie in het RGBZ 'MEDEWERKER hoort bij ORGANISATORISCHE EENHEID is gehuisvest in VESTIGING VAN ZAAKBEHANDELLENDE ORGANISATIE is specialisatie van VESTIGING van MAATSCHAPPELIJKE ACTIVITEIT van NIET-NATUURLIJK PERSOON'. In deze context zijn alleen MEDEWERKER en NIET-NATUURLIJK PERSOON relevant.

Bij een zaak van het generieke type "Overwegen kindbeschermingsmaatregel" is die MEDEWERKER contactpersoon voor het VERZOEK tot onderzoek aan de RvdK. Het VERZOEK is nader onderbouwd (het ingevulde VTO-formulier) in een DOCUMENT van het type "Verzoek tot onderzoek RvdK" bij de ZAAK.

Het verzoek leidt tot een gerelateerde zaak (bij de zaak van het type "Overwegen kindbeschermingsmaatregel") van het generieke type "Uitvoeren onderzoek kindbeschermingsmaatregel" waarmee het onderzoek door de RvdK uitgevoerd wordt. In het geval van een ambtshalve, door de RvdK, uitgevoerd onderzoek is er sprake van een gemeentelijke zaak van het generieke zaaktype "Signaal behandelen" met een gerelateerde RvdK-

zaak. In het geval van zorgmeldingen en jeugdreclasseringsnotificaties is er geen sprake van gerelateerde zaken (alleen van zaken van het type "Signaal behandelen").

De cliënt cq. het (geboren of ongeborn) kind waarop het (voornemen tot verzoek tot) onderzoek dan wel het signaal betrekking heeft, betreft in het RGBZ het OBJECT waarop de ZAAK betrekking heeft. Een cliënt heeft een uniek volgnummer binnen de administratie waarin deze geregistreerd is. Een client zijnde een geboren kind is een NATUURLIJK PERSOON. Deze wordt bij voorkeur aangeduid met het BSN. Indien dit niet mogelijk is dan met het RNI-nummer of het Vreemdelingsnummer. Indien dit ook niet mogelijk is ('Schipholkinderen'), dan met een Beschrijvende identificatie.

Relevante gezaghebbenden over het kind betreffen in het RGBZ de BETROKKENEN bij de ZAAK in de generieke rol van "Belanghebbende". Een gezaghebbende kan zowel een NATUURLIJK PERSOON als een hoofdVESTIGING van een maatschappelijke activiteit zijn (een voogd hoeft geen natuurlijk persoon te zijn). Met de relatie 'ROL als gezaghebbende over ZAAKOBJECT' is bekend over welk(e) kind(eren) (OBJECT (client)) de BETROKKENE gezaghebbende is in relatie tot het verzoek tot onderzoek. Per kind per gezaghebbende is met INFORMERING bekend of de gezaghebbende geïnformeerd is over het indienen van een verzoek tot onderzoek (vanuit de ZAAK).

Het ingevulde VTO-formulier, de beschreven gezinssituatie, eventuele hulpverleningsrapportages en/of diagnostische onderzoeken omtrent het kind (of de kinderen) en een beschrijving van een zorgmelding kunnen als DOCUMENT vastgelegd zijn bij de ZAAK.

De gerelateerde zaak (van de RvdK) kan leiden tot een beslissing (besluit) i.c. het voorstel tot het opleggen van een kindbeschermingsmaatregel.

Niet alle Jeugdzorg- gegevens komen voor in het RGBZ. Deze spelen een rol als zaaktypespecifieke eigenschappen. Dit betreffen:

- de gegevens 'Gezinsgeschiedenis' en 'Signaaltype' van ZAAK;
- de gegevens van VERZOEK m.u.v. 'Datum indiening' (dit is de Startdatum van de gerelateerde zaak van de RvdK);
- de gegevens Clientvolgnummer, Vermoedelijke geboortedatum en Feitelijk verblijfsadres van OBJECT (client);
- de toezicht-gegevens Soort, Begindatum en Einddatum bij ZAAKOBJECT;
- de gegevens RNI-nummer, Vreemdelingsnummer en Beschrijvende identificatie van OBJECT: NATUURLIJK PERSOON;
- de relatiesoort 'ROL als gezaghebbende over ZAAKOBJECT';
- de relatieklasse 'INFORMERING' met de bijbehorende gegevens waarmee geduid is of een gezaghebbende geïnformeerd is over het doen van het verzoek tot onderzoek voor een specifiek kind;
- de gegevens RNI-nummer, Vreemdelingsnummer en Feitelijk verblijfsadres van BETROKKENE: NATUURLIJK PERSOON;
- de Identificatie van de Contactpersoon bij ROL;
- de relatiesoort 'MEDEWERKER werkt voor NIET-NATUURLIJK PERSOON';
- het gegeven 'KvK-nummer' van VESTIGING;
- de gegevens 'Indicatie ambtshalve' en 'Instantie' van de gerelateerde externe zaak (van de RvdK) bij ZAAK;
- de zorgmelding-specifieke gegevens Incidentdatum, Vervolgactie en VTO-indicatie bij ZAAK;
- de gegevens Periodeuur, Periodeuur eenheid, Beslissende instantie en Uitvoerende instantie; dit zijn zaaktypespecifieke gegevens van het besluit op een onderzoek van de RvdK (gerelateerde externe zaak bij ZAAK);
- de referentielijsten Jeugdzorgrol en Instantie.

Het informatiemodel detailleren we in bijlage 2.

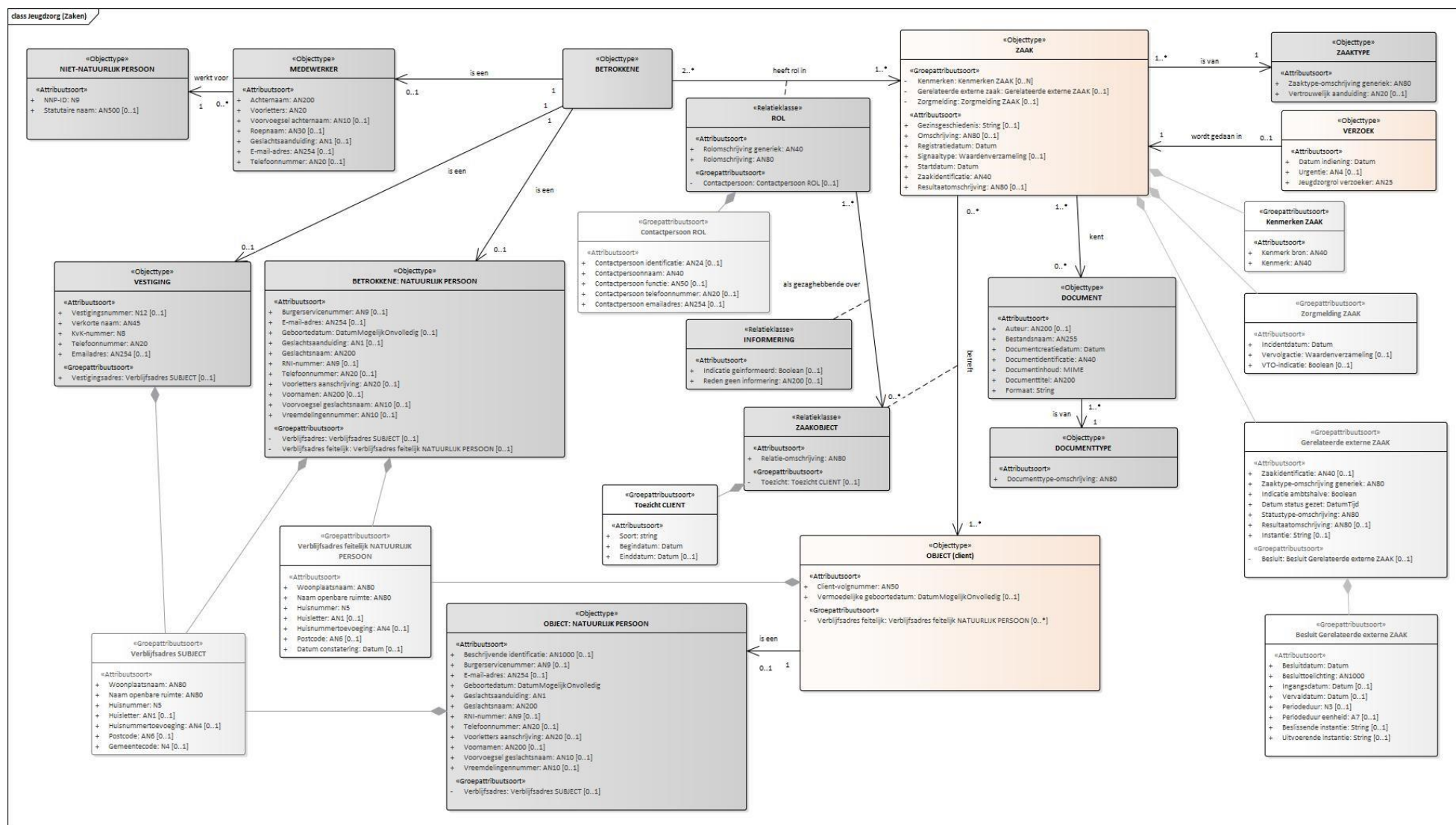

### Figuur 5: Zaakgericht domein-informatiemodel

### 4.3 Domein-informatiemodel VT berichten

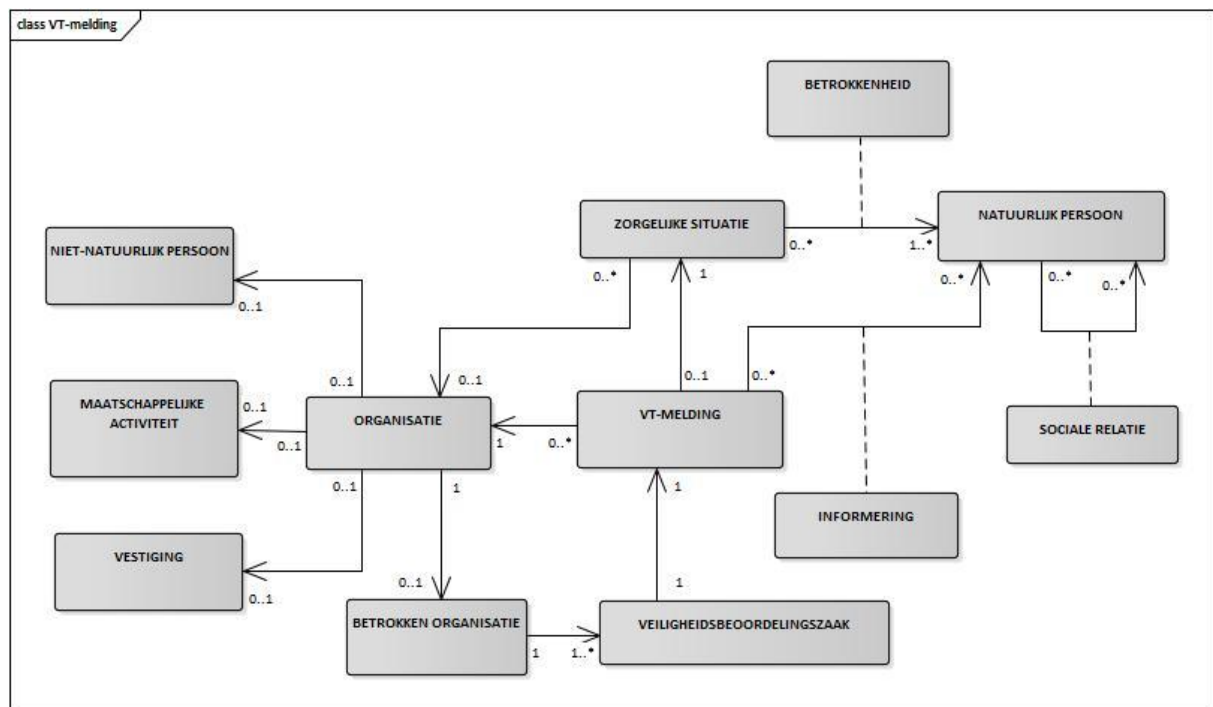

**Figuur 6: Domein-informatiemodel VT berichten**

De VT Melding betreft een door/bij de Politie/Bureau HALT geconstateerde/gemeldde ZORGELIJKE SITUATIE waarbij één of meer NATUURLIJKE PERSOONen betrokken zijn. De situatie van een zich voor doende ZORGELIJKE SITUATIE wordt zo goed mogelijk vastgelegd en om die reden wordt de relatie tussen de betrokken NATUURLIJK PERSOONen, de contextuele informatie, informatie over de geïnformeerde NATUURLIJK PERSOONen, de ORGANISATIE die verantwoordelijk is voor het zicht op veiligheid en informatie over de ORGANISATIE die de ZORGELIJKE STUATIE heeft gemeld beschreven.

Het VT Terugmeldingbericht brengt de Politie/Bureau HALT op de hoogte van de uitkomst van het onderzoek dat is uitgevoerd naar aanleiding van een VT-MELDING. Naast de uitkomst wordt daarbij ook teruggekoppeld welke ORGANISATIE het onderzoek heeft uitgevoerd en indien van toepassing voor het bericht aan welke ORGANISATIE de verantwoordelijkheid voor het zicht op de veiligheid wordt overgedragen. Die verantwoordelijkheid kan bij een ORGANISATIE worden belegd of het betreffende gezin.

Een VT Melding bericht is geen zaakbericht aangezien er op het moment van sturen door de Politie/Bureau HALT nog geen sprake is van een zaak. Pas na verwerking door de gemeente/Veilig Thuis organisatie is er sprake een ZAAK (VEILIGHEIDSBEOORDELINGSZAAK) en een VT Terugmelding bericht is dus wel een zaakbericht. Daartoe wordt het objecttype VEILIGHEIDSBEOORDELINGSZAAK in het bericht naar een ZAAK entiteit vertaald. In figuur 7 is het domeinmodel voor de VT berichten in meer detail uitgedrukt. Verdere detaillering gebeurt in bijlage 3.

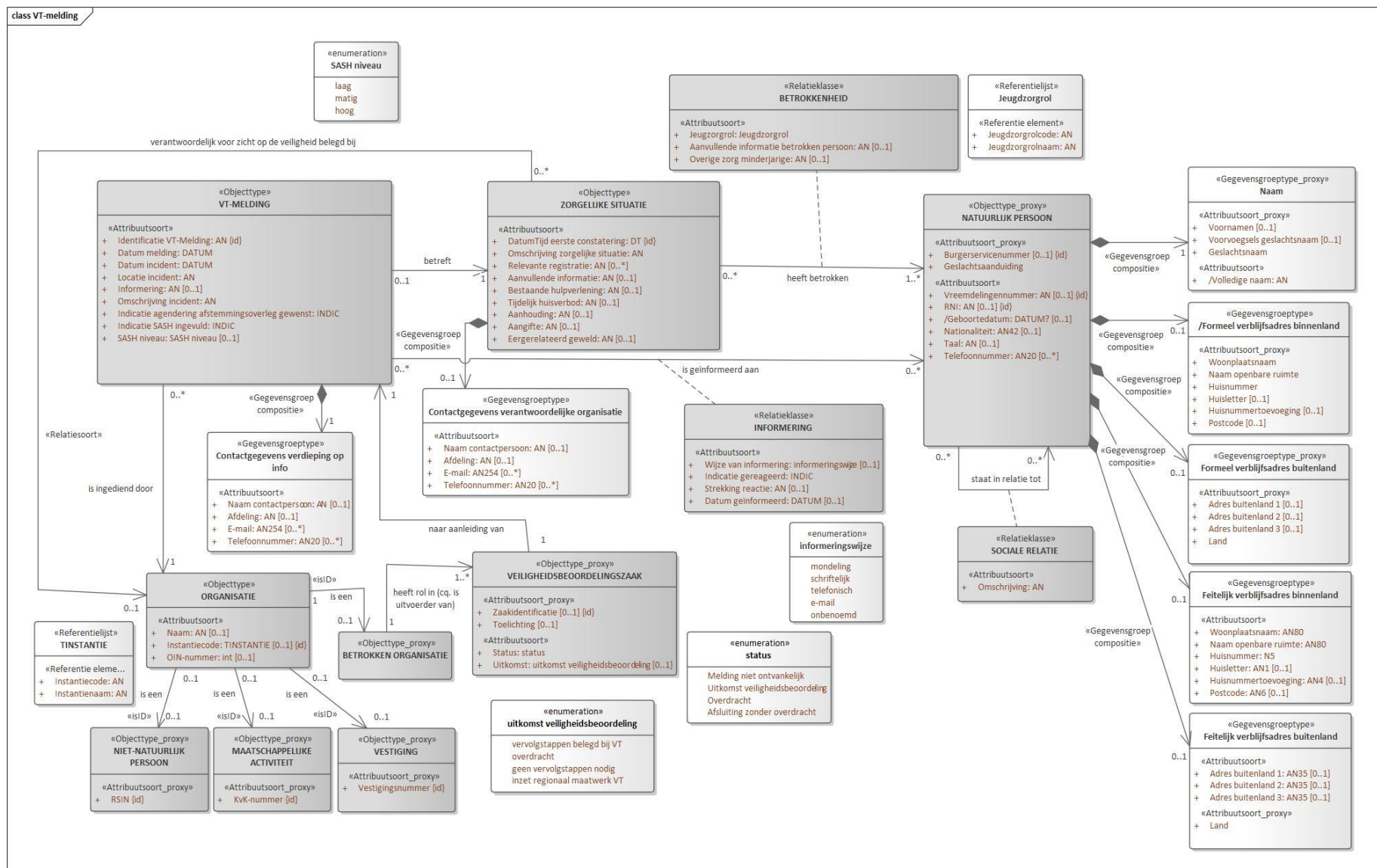

Figuur 7: Gedetailleerd domein-informatiemodel VT berichten



## 5 StUF-berichten

Voor de informatie-uitwisseling cq. interacties zoals beschreven in par. 2.2 wordt gebruik gemaakt van het sectormodel StUF-ZKN 3.10. Dit sectormodel bevat berichtdefinities voor het uitwisselen van zaakgegevens. Op basis hiervan hebben we vijf berichten gedefinieerd:

- het VTO-bericht voor interactie A ,
- het RvdK-Notificatie-bericht voor de interacties B, C, D, E en I,
- het Zorgmelding-bericht voor interacties F,
- het ZorgmeldingTerugkoppeling-bericht voor interactie J en
- het Notificatiejr-bericht voor de interacties G en H.

Het Zorgmelding- en ZorgmeldingTerugkoppeling-bericht worden met deze versie van het Jeugdzorg koppelvlak deprecated aangezien ze worden vervangen door de volgende twee nieuwe berichten:

- het VT melding-bericht voor interacties F,
- het VT terugkoppeling-bericht voor interactie J en

Deze zijn op basis van het Jeugdzorg Informatiemodel gedefinieerd.

Alle berichten in dit koppelvlak specificeren we hieronder afzonderlijk. De berichten zijn opgenomen in een eigen schema met als namespace

<http://www.stufstandaarden.nl/koppelvlak/jz0100>. Zie bijlage 1 voor de relatie van deze berichten tot de interacties in het Jeugdzorgdomein. We visualiseren dat in onderstaande figuur.

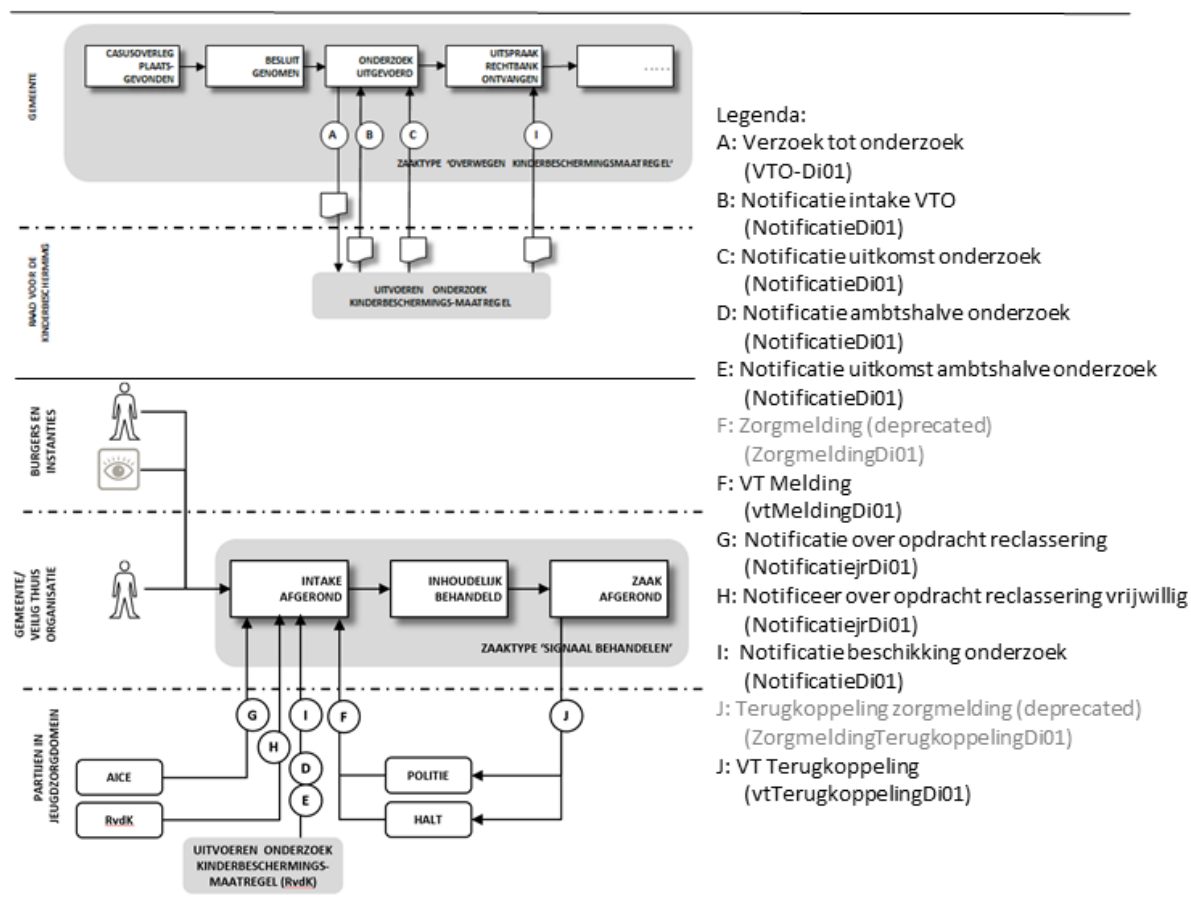

**Figuur 8: Zaken, interacties en berichten**

## 5.1 Algemene afspraken

De afspraken die in deze sectie zijn opgenomen gelden voor alle berichten.

### 5.1.1. Normatief / niet-normatief

De XSD-schema's in combinatie met de aanvullende berichtdefinities in dit document vormen het normatieve deel van de koppelvlakbeschrijving (zij zijn leidend). Eventueel meegeleverde voorbeeld- of testberichten zijn niet-normatief, ook het STP (StUF Test Platform) is niet-normatief. Indien het informatiemodel afwijkt van het XSD-schema's of de aanvullende berichtdefinities in deze sectie, dan zijn de berichtdefinities altijd leidend.

### 5.1.2. Tijdzone

Omdat in de huidige 3.01 versie van StUF geen tijdzones worden ondersteund wordt ervan uitgegaan dat de berichten alleen in de Nederlandse tijdzone worden verstuurd, te weten:

- (UTC+01:00) Amsterdam, Berlijn, Bern, Rome, Stockholm, Wenen

### 5.1.3. Organisatie

In de stuurgegevens van de StUF-berichten dient het element .../stuurgegevens/zender/organisatie gevuld te worden met het OIN van de uitvoerende gemeente in plaats van de OIN van de beheerder van de applicatie die het bericht verstuurt. Analooch dient een AMHK/VT-organisatie die namens een gemeente een bericht verzendt, de OIN van die gemeente te vermelden.

### 5.1.4. Zender en ontvanger

Elementen in de stuurgegevens zijn onder andere '.../zender/applicatie' en '.../ontvanger/applicatie'.

Door CORV worden de volgende waarden gehanteerd:

- voor het zorgmelding-bericht: zender is "Politie-applicatie" of "HALT-applicatie", ontvanger is "Gemeente-applicatie".
- voor het notificatie- en het notificatiejr-bericht: zender is "RvdK-applicatie", ontvanger is "jeugd-applicatie".

### 5.1.5. Ongeboren kind

Op berichtniveau wijkt de modellering van het ongeboren kind af van het informatiemodel. In tegenstelling tot het informatiemodel, zie objecttype OBJECT (Client), wordt in een bericht het ongeboren kind gerepresenteerd als een Natuurlijk Persoon (NPS):

```
<ZKN:heeftBetrekkingOp StUF:entiteittype="ZAKOBJ">
  <ZKN:gerelateerde StUF:entiteittype="OBJ"/>
    <ZKN:natuurlijkPersoon StUF:entiteittype="NPS">
      <BG:geboortedatum>20150101</BG:geboortedatum>
      <StUF:extraElementen>
        <StUF:extraElement naam="clientvolgnummer">1</StUF:extraElement>
      </StUF:extraElementen>
    </ZKN:natuurlijkPersoon>
  </ZKN:gerelateerde>
  <ZKN:omschrijving>Client (ongeboren kind)</ZKN:omschrijving>
</ZKN:heeftBetrekkingOp>.
```



De geboortedatum in het bovenstaande voorbeeld moet geïnterpreteerd worden als de 'uitgerekende geboortedatum' van het ongeboren kind. Indien deze datum niet bekend is wordt dit als volgt aangegeven:

```
<BG:geboortedatum StUF:noValue="waardeOnbekend" xsi:nil="true"/>.
```

## 5.2 Asynchroon dienstbericht VTO

Voor dit bericht is het informatiemodel zoals gespecificeerd in bijlage 2 van toepassing.

Voor het indienen van het verzoek tot onderzoek (VTO) is binnen StUF-ZKN een asynchroon dienstbericht (vtoDi01) gedefinieerd. Dit betreft interactie A in figuur 2, overeenkomend met interactie BT-050001 in bijlage 1.

Hieronder een grafische weergave van het XML schema van het dienstbericht.

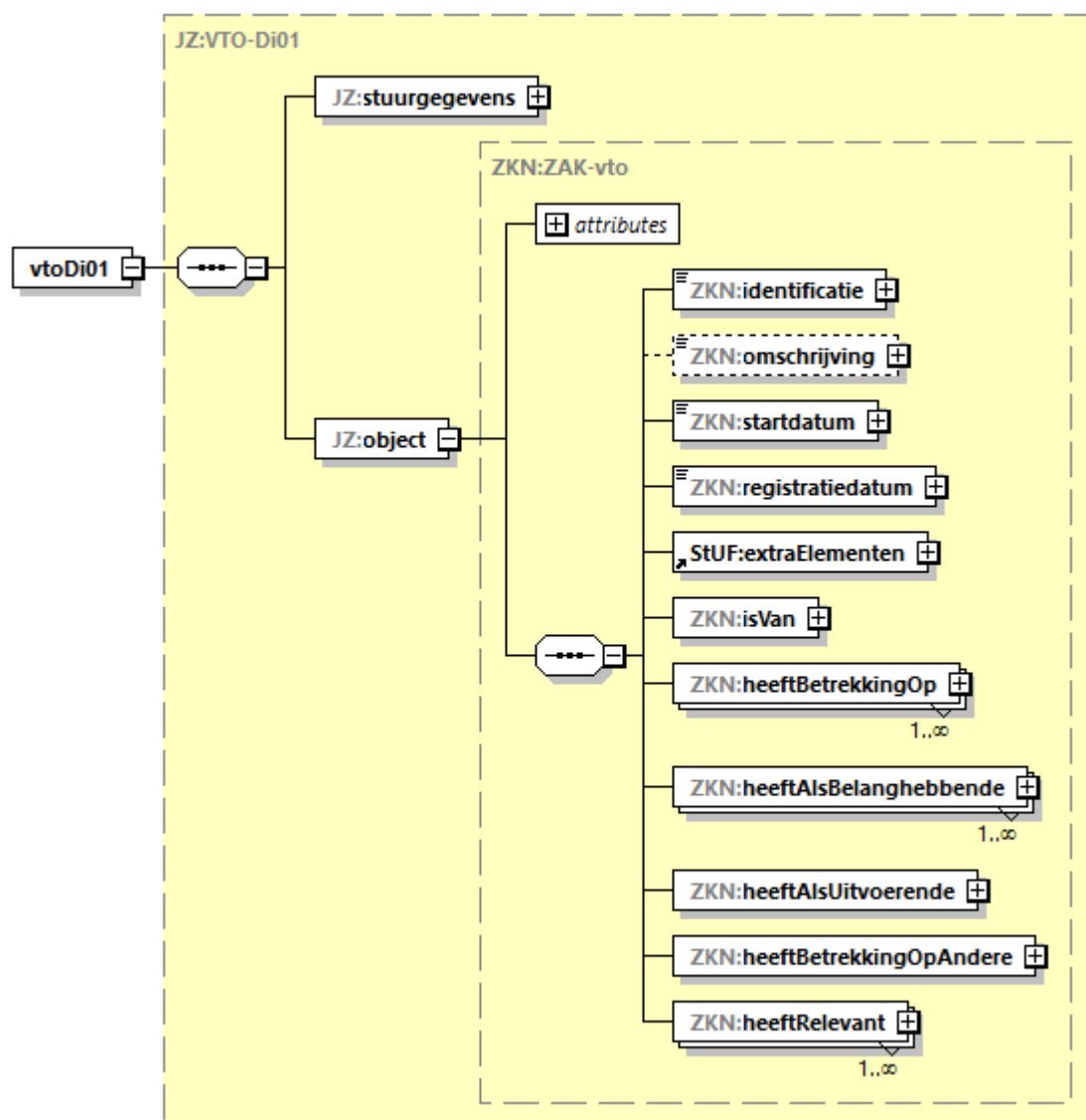

**Figuur 9: Grafische weergave vtoDi01-bericht**

Het vtoDi01 bericht bevindt zich in de berichtcatalogus CORV van het sectormodel StUF-ZKN.<sup>3</sup> Dit bericht is gebaseerd op het complexType ZAK-basis uit de basisschema's van StUF-ZKN. Het complexType ZAK-basis is een vertaling van het objecttype ZAAK uit het RGBZ (Referentiemodel Gemeentelijke Basisgegevens Zaken).

Door middel van het restriction mechanisme van XML Schema zijn alle onderdelen van ZAK-basis die niet relevant zijn voor het verzoek tot onderzoek eruit gehaald. Het resulterende complexType heet ZAK-vto.

De onderstaande tabel geeft globale uitleg over de toplevel-elementen van het vtoDi01 bericht. Voor meer gedetailleerde informatie wordt de lezer verwezen naar de documentatie van StUF-ZKN 3.10 en RGBZ 1.0.

Elementen	Entiteittype	Betekenis
stuurgegevens		De stuurgegevens van een Di01 berichtsoort conform de StUF 3.01 standaard
object	ZAK	Container element voor de eigenschappen en relaties van een ZAAK. Het betreft hier de zaak van het generieke zaaktype "Overwegen kinderschermingsmaatregel" die bij de gemeente loopt.
identificatie		Identificatie van de zaak
omschrijving		Korte omschrijving van de zaak
toelichting		Toelichting op de zaak
kenmerk		Kenmerk van de zaak
isVan	ZAKZKT	Relatie naar het gemeentelijk ZAAKRYPE (ZKT) waarvan het veld omschrijvingGeneriek de waarde "Overwegen kinderschermingsmaatregel" heeft.
heeftBetrekkingOp	ZAKOBJ	Relatie naar objecten (OBJ) waar de zaak betrekking op heeft, in dit geval de cliënten oftewel de natuurlijke personen zijnde de (geboren of ongeborn) kinderen, met hun gegevens (waaronder het Client-volnummer) (bij een ongeborn kind hooguit de vermoedelijke geboortedatum).
heeftAlsBelanghebbende	ZAKBTRBLH	Relatie naar betrokkenen (BTR) in de rol van belanghebbende zijnde gezaghebbenden zoals moeder en vader of voogd, met hun gegevens (waaronder de verwijzing naar de client waarop het gezag betrekking heeft d.m.v. het Client-volnummer).
heeftAlsUitvoerende	ZAKBTRUTV	Relatie naar betrokkenen (BTR) in de rol van behandelaar van de ZAAK en daarmee contactpersoon voor het verzoek. Verzendend systeem zorgt ervoor dat er slechts één medewerker als contactpersoon wordt geleverd in het bericht.

<sup>3</sup> Om precies te zijn: het vtoDi01 bericht bevindt zich in het schema 'jz0100\_msg\_jzberichten.xsd' in de folder 'jz0100\jzberichten'.

heeftBetrekkingOpAndere	ZAKZAKBTR	Relatie naar andere zaken (ZAK) waarop deze zaak betrekking heeft, in dit geval de gerelateerde zaak (van de RvdK) van het type "Uitvoeren kindbeschermingsmaatregelonderzoek" waarvan verzocht wordt deze te starten en waarvan de VERZOEK-gegevens deel uit maken.
heeftRelevant	ZAKEDC	Relatie naar de relevante (enkelvoudige) DOCUMENTen (EDC) zoals het formulier, de hulpverleningrapportage en Rapport diagnostisch onderzoek.

**Tabel 1: Toplevel-elementen vtoDi01-bericht**

Bericht-specifieke implementatie van het informatiemodel:

- isVan:
  - o In het informatiemodel is sprake van meerdere generieke zaaktypen. Dit bericht betreft alleen het generieke zaaktype (omschrijvingGeneriek) "Overwegen kindbeschermingsmaatregel".
- heeftBetrekkingOp:
  - o De Natuurlijk persoon zijnde het kind (heeftBetrekkingOp) kan bij de Zaak (ZAAKOBJECT) volgens het informatiemodel een van het GBA-verblijfsadres afwijkend feitelijk verblijfsadres hebben. In dit bericht is alleen het GBA-verblijfsadres van toepassing.
  - o In het bericht zijn abusievelijk teveel optionele elementen van .../heeftBetrekkingOp/gerelateerde/natuurlijkPersoon/verblijfsadres opgenomen. De elementen aoa.identificatie, authenticiek en inp.locatiebeschrijving worden niet gebruikt en in de volgende versie verwijderd.
- heeftAlsBelanghebbende:
  - o in het informatiemodel is op de omschrijving van de rol van de belanghebbende een referentielijst van toepassing die de mogelijke waarden specificiert (de jeugdzorgrollen). Om deze waarden expliciet af te dwingen zijn deze in dit bericht als enumeratie opgenomen (van ../heeftAlsBelanghebbende/omschrijving).
  - o In het informatiemodel zijn bij ROL ook contactpersoonsgegevens opgenomen. Deze maken evenwel geen deel uit van dit bericht (bij heeftAlsBelanghebbende).
  - o In het bericht zijn abusievelijk teveel optionele elementen van ../heeftAlsBelanghebbende/gerelateerde/natuurlijkPersoon/verblijfsadres opgenomen. De elementen aoa.identificatie, authenticiek, wpl.identificatie, aoa.woonplaatsWaarInGelegen, gor.identificatie, opr.identificatie, inp.locatiebeschrijving en begintatumVerblijf worden niet gebruikt en in de volgende versie verwijderd.
- heeftAlsUitvoerende:
  - o In afwijking van het informatiemodel is de nnpid van de natuurlijk persoon zijnde de organisatie waarvoor de medewerker werkt die contactpersoon is voor het VTO (heeftAlsUitvoerende) niet verplicht. In het corresponderende EBV-bericht is dit element optioneel.

### Extra Elementen VTO-bericht

StUF kent een dynamische constructie waarmee nieuwe elementen run-time kunnen worden toegevoegd aan een bericht. Dit gaat via het gereserveerde element 'extraElementen'. In de onderstaande tabel zijn alle gegevens gedefinieerd die geen onderdeel zijn van StUF-ZKN maar wel relevant zijn voor het VTO-bericht (de zgn. zaaktypespecifieke eigenschappen, zie ook par. 4.2).

Deze gegevens kunnen run-time worden toegevoegd als extraElementen. Zie voor de specificatie van deze gegevens (semantiek, kardinaliteit, etc.) bijlage 2.

Standaard	Elementnaam	Entiteit-type	Informatiemodel
zkn0310	datumIndiening	ZAK	VERZOEK . Datum indiening
zkn0310	urgentie	ZAK	VERZOEK . Urgentie
zkn0310	rolJeugdzorgVerzoeker	ZAK	VERZOEK . Jeugdzorgrol verzoeker
zkn0310	gezinsgeschiedenis	ZAK	ZAAK . Gezinsgeschiedenis
zkn0310	clientvolgnummer	NPS	OBJECT (client) . Client-volgnummer
zkn0310	RNI-nummer	NPS	OBJECT (client): NATUURLIJK PERSOON . RNI-nummer
zkn0310	vreemdelingennummer	NPS	OBJECT (client): NATUURLIJK PERSOON . Vreemdelingennummer
zkn0310	beschrijvendIdentificatie	NPS	OBJECT (client): NATUURLIJK PERSOON . Beschrijvende identificatie
zkn0310	clientvolgnummer	ZAKBTRBLH	OBJECT (client) . Client-volgnummer in relatie ROL als gezaghebbende over ZAAKOBJECT bij OBJECT
zkn0310	indicatieGeïnformeerd	ZAKBTRBLH	INFORMERING . Indicatie geïnformeerd
zkn0310	redenGeenInformering	ZAKBTRBLH	INFORMERING . Reden geen informering
zkn0310	kvkNummer	VES	VESTIGING . KvK-nummer

**Tabel 2: extra elementen voor vto-bericht**

Bijvoorbeeld, om het veld 'Urgentie' (zie objecttype VERZOEK) dat geen onderdeel is van het RGBZ toch te kunnen gebruiken in StUF-ZKN is het als een extraElement toegevoegd aan het entiteitstype ZAK in bovenstaande tabel. Als het verzoek tot onderzoek spoedeisend is kan dat kenbaar worden gemaakt door het als extraElement op te nemen binnen het entiteitstype ZAK in het vtoDi01 bericht.

```
<StUF:extraElementen>
  <StUF:extraElement naam="urgentie">Hoog</StUF:extraElement>
</StUF:extraElementen>
```

### Aanvullende regels vto-bericht

In deze sectie worden de (aanvullende) regels van het vto-bericht beschreven die niet kunnen worden afgedwongen door het schema. In de beschrijving van de regels worden de volgende Xpath-expressies gebruikt:

Xpath-expressie	Betekenis
<i>elementnaam</i>	Het element met <i>elementnaam</i>
/	Rootelement van het bericht
//	Een willekeurig element in het bericht
.	Huidig element
..	Parent van het huidige element
<i>element1/element2</i>	<i>element2</i> is kind van <i>element1</i>
<i>Element1//Element2</i>	<i>element2</i> is afstammeling van <i>element1</i>

**Tabel 3: legenda Xpath-expressies**

De beschrijvingen in onderstaande tabel zijn vertalingen van de regels in het informatiemodel (bijlage 2) naar regels op berichtniveau. Om de corresponderende regels eenvoudig terug te vinden in het informatiemodel zijn ze gegroepeerd op het objecttype waar ze betrekking op hebben.

Nr	Objecttype	Plek in het vto-bericht	Regels
CORV-A1	Verzoek	vtoDi01/ object	<p>CORV-A1.1:</p> <p>Check de definitie en locatie van de extra elementen:</p> <ul style="list-style-type: none"> <li>• datumIndiening,</li> <li>• urgentie,</li> <li>• rolJeugdzorgVerzoeker.</li> </ul>
CORV-A2	Zaak	vtoDi01/ object	<p>CORV-A2.1:</p> <p>Check de definitie en locatie van de extra elementen:</p> <ul style="list-style-type: none"> <li>• gezinsgeschiedenis.</li> </ul>
CORV-A3	<p>Object (Client)</p> <p>Object: Natuurlijk persoon</p>	vtoDi01/ object/ heeftBetrekkingOp/ gerelateerde/ natuurlijkPersoon	<p>CORV-A3.1:</p> <p>Check de definitie en locatie van de extra elementen:</p> <ul style="list-style-type: none"> <li>• clientvolgnummer,</li> <li>• RNI-nummer,</li> <li>• vreemdelingennummer en</li> <li>• beschrijvendeIdentificatie.</li> </ul> <p>CORV-A3.2:</p> <p>Van elke vtoDi01/object/heeftBetrekkingOp/gerelateerde/natuurlijkPersoon is het clientvolgnummer uniek.</p> <p>CORV-A3.3:</p> <p>Alleen als ../../omschrijving ongelijk is aan "Client (ongeboren kind)", dan hebben één of meer van de volgende (extra) elementen een waarde (m.a.w. een geboren kind heeft minimaal één van deze identificaties, een ongeboren kind geen enkele):</p> <ul style="list-style-type: none"> <li>• inp.bsn,</li> <li>• RNI-nummer,</li> <li>• vreemdelingennummer,</li> <li>• beschrijvendeIdentificatie.</li> </ul> <p>CORV-A3.4:</p> <p>De elementen geslachtsnaam, geboortedatum en geslachtsaanduiding zijn gevuld indien het</p>

Nr	Objecttype	Plek in het vto-bericht	Regels
			<p>element .././omschrijving gelijk is aan "Client (kind)" (m.a.w. van een geboren kind moet de geslachtsnaam, geboortedatum en geslachtsaanduiding ingevuld zijn; bij een ongeborn kind kan de vermoedelijke geboortedatum gevuld zijn).</p> <p>CORV-A3.5:</p> <p>Aan elk voorkomen van een heeftBetrekkingOp relatie, geïdentificeerd met een extraElement clientvolgnummer onder /gerelateerde/natuurlijkPersoon, wordt in minstens één heeftAlsBelanghebbende relatie gerefereerd middels een extraElement clientvolgnummer met dezelfde waarde.</p>
CORV-A4	Informering	vtoDi01/ object/ heeftAlsBelanghebbende	<p>CORV-A4.1:</p> <p>Check de definitie en locatie van de extra elementen<sup>4</sup>:</p> <ul style="list-style-type: none"> <li>• indicatieGeinformeerd, met dien verstande dat dit extraElement in dit bericht verplicht van een waarde voorzien moet zijn, en</li> <li>• redenGeenInformering.</li> </ul> <p>CORV-A4.2:</p> <p>Het (extra) element redenGeenInformering moet gevuld zijn als indicatieGeinformeerd gelijk is aan "false".</p>
CORV-A5	Rol	vtoDi01/ object/ heeftAlsBelanghebbende	<p>CORV-A5.1:</p> <p>Check de definitie en locatie van de extra elementen:</p> <ul style="list-style-type: none"> <li>• clientvolgnummer</li> </ul> <p>CORV-A5.2:</p> <p>De waarde van clientvolgnummer is uniek binnen het huidige element (heeftAlsBelanghebbende). M.a.w. een client komt per belanghebbende maar één keer voor.</p> <p>CORV-A5.3:</p> <p>Er is minimaal één extraElement clientvolgnummer gevuld. M.a.w. een belanghebbende is minimaal aan één client (natuurlijk persoon) gelieerd als gezaghebbende.</p>

<sup>4</sup> In Tabel 2 staan de verwijzingen naar de definities van de extra elementen in het informatiemodel (zie Bijlage 2: Specificatie ). De extra elementen dienen gecheckt te worden op formaat, kardinaliteit en waardenverzameling.

Nr	Objecttype	Plek in het vto-bericht	Regels
			<p>CORV-A5.4:</p> <p>Alle clientvolgnnummers binnen heeftAlsbelanghebbende moeten met dezelfde waarde voorkomen in een voorkomen van het element heeftBetrekkingOp/gerelateerde/natuurlijkPersoon. M.a.w. een client die genoemd wordt bij een belanghebbende moet als natuurlijk persoon (heeftBetrekkingOp/...) in het bericht voorkomen.</p> <p>CORV-A5.5a:</p> <p>Als er precies één element ../heeftBetrekkingOp is en de waarde van het element ../heeftBetrekkingOp/omschrijving gelijk is aan "Client (ongeboren kind)" dan is er slechts één element ../heeftAlsBelanghebbende aanwezig. Hiervan heeft het element ./omschrijving de waarde "ouder, gezag niet benoemd" en hierbij is de natuurlijk persoon van het vrouwelijk geslacht. Oftewel, als het VTO betrekking heeft op één ongeboren kind, dan is er maar één gezaghebbende: de moeder.</p> <p>De moeder van het ongeboren kind kan gematched worden op basis van het (extra) element clientvolgnummer op de volgende twee plekken:</p> <ul style="list-style-type: none"> <li>../heeftBetrekkingOp/gerelateerde/natuurlijkPersoon/clientvolgnummer</li> <li>./clientvolgnummer</li> </ul> <p>CORV-A5.5b:</p> <p>Als er meer elementen ../heeftBetrekkingOp zijn en de waarde van één van de elementen ../heeftBetrekkingOp/omschrijving gelijk is aan "Client (ongeboren kind)" dan is er precies één element ../heeftAlsBelanghebbende aanwezig die verwijst naar het ongeboren kind (..../heeftBetrekkingOp/..), Hiervan heeft het element ./omschrijving de waarde "ouder, gezag niet benoemd" en hierbij is de natuurlijk persoon van het vrouwelijk geslacht. Oftewel, als het VTO betrekking heeft op meerdere kinderen waarvan één ongeboren kind, dan wordt bij dat kind alleen de gezaghebbende zijnde de moeder geleverd met de rolomschrijving die hoort bij een ongeboren kind.</p> <p>De moeder van het ongeboren kind kan gematched worden op basis van het (extra) element clientvolgnummer op de volgende twee plekken:</p> <ul style="list-style-type: none"> <li>../heeftBetrekkingOp/gerelateerde/natuurlijkPersoon/clientvolgnummer</li> </ul>

Nr	Objecttype	Plek in het vto-bericht	Regels
			<ul style="list-style-type: none"> <li>• ./clientvolgnummer</li> </ul> <p>CORV-A5.6:</p> <p>Voor dezelfde gezaghebbende (BETROKKENE) mag het element "heeftAlsBelanghebbende" maar één keer voorkomen. In geval van gezag over meerdere kinderen wordt er voor elk kind een clientvolgnummer aan dezelfde gezagsdrager toegekend. Met andere woorden: het is niet de bedoeling dat voor elk extra kind een nieuw voorkomen van de gezaghebbende wordt opgevoerd.</p>
CORV-A6	Betrokkene: natuurlijk persoon	vtoDi01/ object/ heeftAlsBelanghebbende/ gerelateerde/ natuurlijkPersoon	<p>CORV-A6.1:</p> <p>Minimaal één van de volgende elementen moet gevuld zijn:</p> <ul style="list-style-type: none"> <li>• sub.telefoonnummer,</li> <li>• sub.emailadres.</li> </ul> <p>CORV-A6.2:</p> <p>Het element sub.telefoonnummer moet gevuld zijn als ../../omschrijving gelijk is aan "ouder, gezag niet benoemd" en ../../heeftBetrekkingOp/omschrijving gelijk is aan "Client (ongeboren kind)" (d.w.z. als de gezaghebbende de moeder van een ongeboren kind is, dan moet het telefoonnummer van die moeder vermeld worden).</p>
CORV-A7	Betrokkene: Vestiging	vtoDi01/ object/ heeftAlsBelanghebbende/ gerelateerde/ vestiging	<p>CORV-A7.1:</p> <p>Check de definitie en locatie van het extra element:</p> <ul style="list-style-type: none"> <li>• kvkNummer</li> </ul>
CORV-A8	Betrokkene: medewerker	vtoDi01/ object/ heeftAlsUitvoerende/ gerelateerde/ medewerker	<p>CORV-A8.1:</p> <p>Minimaal één van de volgende elementen moet gevuld zijn:</p> <ul style="list-style-type: none"> <li>• telefoonnummer,</li> <li>• emailadres.</li> </ul>



Nr	Objecttype	Plek in het vto-bericht	Regels
CORV-A9	Document	vtoDi01/ object/ heefRelevant	<p>CORV-A9.1: Er moet precies één voorkomen zijn van het element <code>heefRelevant</code> waarvan het element <code>gerelateerde/dct.omschrijving</code> de waarde "Verzoek tot onderzoek RvdK" heeft.</p> <p>CORV-A9.2: De originele bestandsgrootten van alle (nog niet geëncodeerde) voorkomens van het element <code>gerelateerde/inhoud</code> mogen bij elkaar opgeteld niet meer dan 21Mb bedragen.</p> <p>CORV-A9.3: Er mag maximaal één voorkomen zijn van het element <code>heefRelevant</code> waarvan het element <code>gerelateerde/dct.omschrijving</code> de waarde "Gezinsgeschiedenis" heeft.</p> <p>CORV-A9.4: Het attribute "gerelateerde/inhoud/xmime:contentType" is gevuld met één van de volgende Media-(mime-)types conform IANA:</p> <ul style="list-style-type: none"> <li>• application/msword</li> <li>• application/vnd.openxmlformats-officedocument.wordprocessingml.document</li> <li>• application/pdf</li> <li>• application/rtf</li> <li>• image/jpeg</li> <li>• image/png</li> <li>• application/vnd.ms-excel</li> <li>• application/vnd.openxmlformats-officedocument.spreadsheetml.sheet</li> </ul> <p>(alleen de desbetreffende typen bestanden zijn toegestaan).</p> <p>CORV-A9.5: In een voorkomen van het element <code>heefRelevant</code> heeft het element <code>gerelateerde/dct.omschrijving</code> de waarde "Verzoek tot onderzoek RvdK", "Gezinsgeschiedenis", "Diagnostisch onderzoek" of "Hulpverleningsrapportage". Oftewel, alleen deze documenttypen zijn toegestaan in dit bericht.</p> <p>CORV-A9.6: Het attribute "gerelateerde/inhoud/StUF:bestandsnaam" bevat alleen de volgende karakters: a t/m z, A t/m Z, 0 t/m 9, spatie, liggend streepje (" - "), underscore (" _ ") en punt. De spatie, het liggend streepje en de punt mogen niet als eerste karakter gebruikt worden.</p>

Nr	Objecttype	Plek in het vto-bericht	Regels
CORV-A10	Betrokkene: Medewerker van niet-natuurlijk persoon	vtoDi01/ object/ heeftAlsUitvoerende/ gerelateerde/ nietNatuurlijkPersoon	CORV-A10.1: Het element statutaireNaam moet gevuld zijn.

**Tabel 4: aanvullende regels voor vtoDi01-bericht**

## Sequentiediagrammen

Onderstaand diagram geeft de interacties weer tussen de JZA (Jeugdzorgapplicatie) en RvdK (Raad van de Kinderbescherming) voor het indienen van een 'Verzoek tot Onderzoek'. Voor de volledigheid zijn die delen van de interacties waar de onderliggende koppelvlakspecificatie geen betrekking op heeft toegevoegd maar wel grijs gemaakt. Voor de overige diagrammen in deze specificatie geldt hetzelfde.

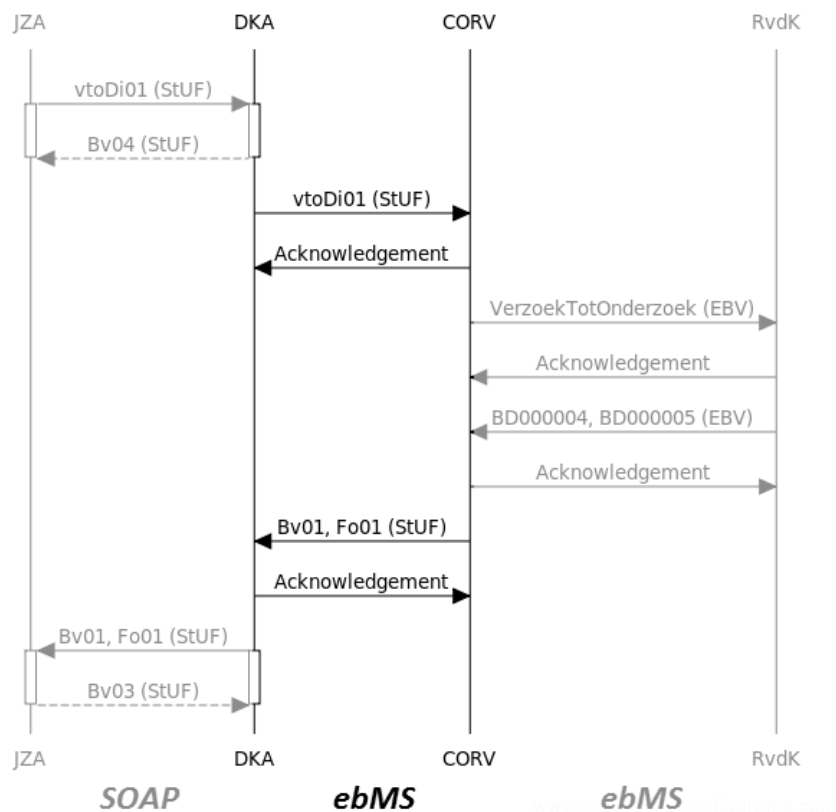

**Figuur 10: Happy flow voor een vtoDi01-bericht**

De JZA stuurt een verzoek tot onderzoek middels het StUF-bericht vtoDi01. Deze wordt door de DKA en CORV doorgestuurd naar de RvdK. In het diagram is het bericht in goede orde ontvangen door de RvdK. De RvdK stuurt een BD000004 of BD000005 conform EBV welke door CORV worden vertaald in een Bv01 (functionele bevestiging) resp. Fo01 bericht (functionele foutmelding). Vervolgens komt dit bericht via de DKA terug naar de JZA-applicatie.

In het volgende diagram wordt het vtoDi01-bericht door de RvdK-applicatie afgekeurd op basis van de StUF-stuurgegevens (Fo03). De RvdK-applicatie stuurt daarop een BD000005 foutmelding conform EBV die door CORV wordt vertaald naar een Fo03-foutmelding.

Alle interacties rechts van de DKA-levenslijn gaan volgens het Digikoppeling-ebMS protocol en zijn allemaal asynchroon. De interacties links van deze levenslijn verloopt volgens de native WSDL-SOAP-HTTP protocolbinding van StUF of bij voorkeur via de protocolbinding van "Standaard koppelvlak Digikoppeling adapter intern 1.0". In dit geval betreft het een synchrone interactie te herkennen aan de 'activation bars'.

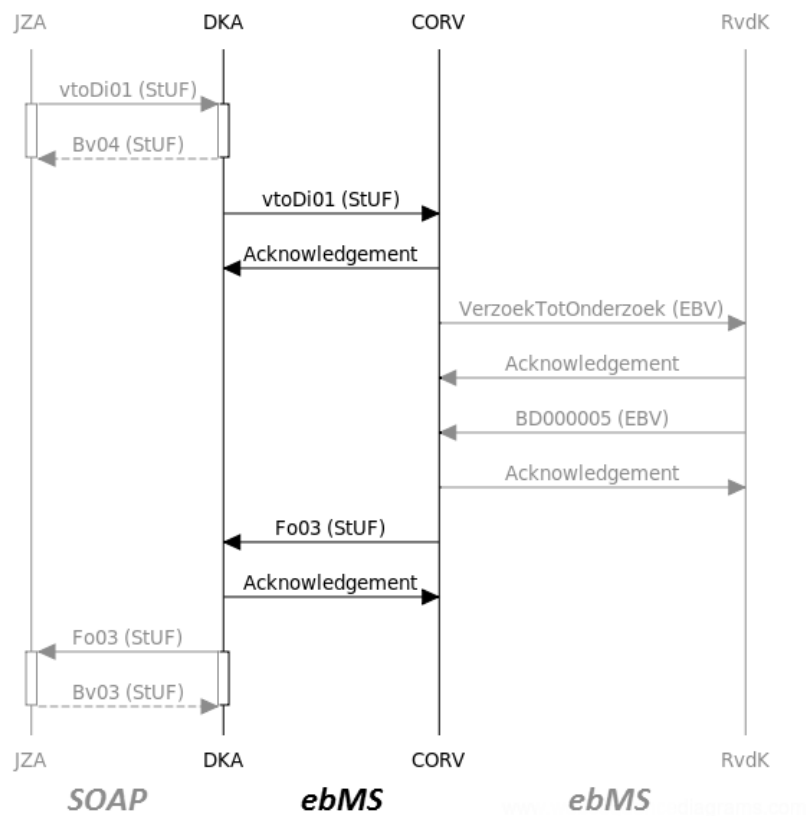

**Figuur 11: Unhappy flow voor een vtoDi01-bericht**

In de praktijk kan tussen de JZA-applicatie en de DKA de GSB (Gemeentelijke Service Bus) zitten. Die situatie is in het volgende sequence diagram weergegeven:

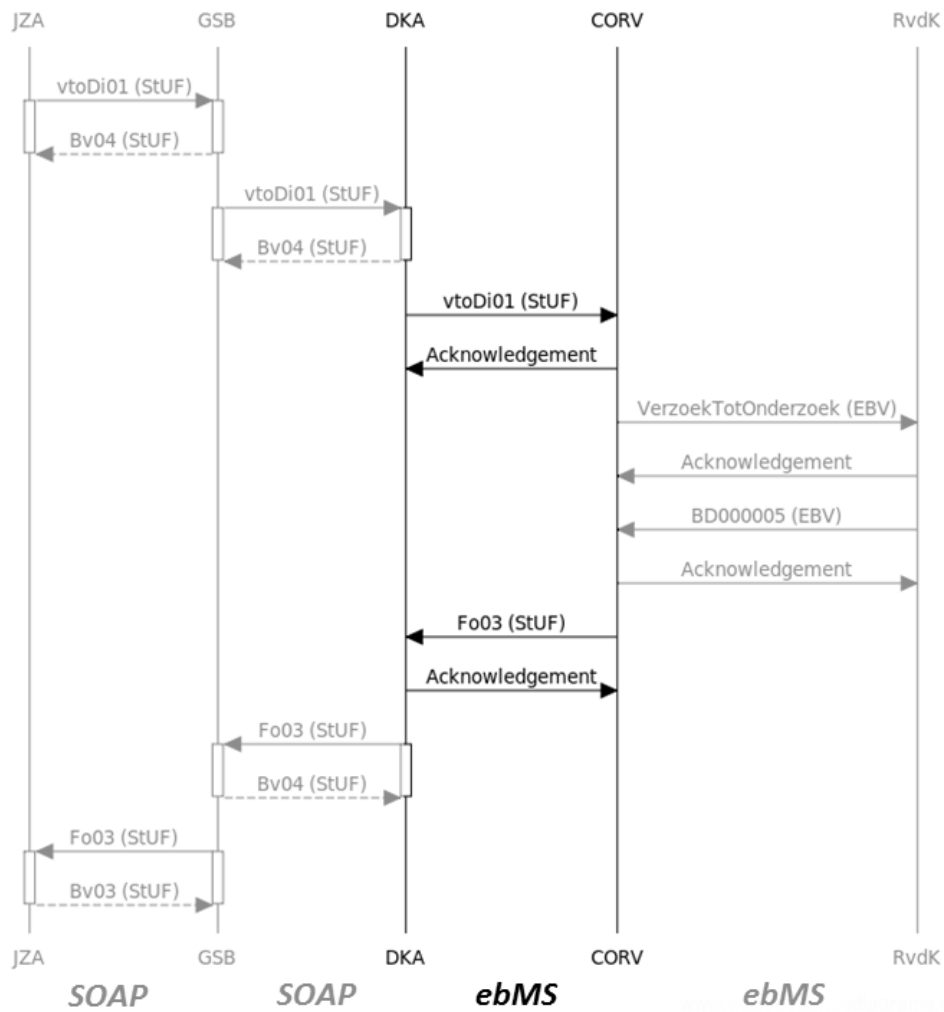

**Figuur 12: vtoDi01 met een GSB tussen de JZA en DKA**

Het subtiele verschil is dat een GSB een Bv04 teruggeeft op een Fo03 in plaats van een Bv03 in het geval van een JZA.

### 5.3 Asynchroon dienstbericht RvdK-Notificatie

Voor dit bericht is het informatiemodel zoals gespecificeerd in bijlage 2 van toepassing.

Voor het versturen van notificaties naar aanleiding van een onderzoek door de RvdK is binnen StUF-ZKN een asynchroon dienstbericht (NotificatieDi01) gedefinieerd. Dit betreft de interacties B en C in figuur 2 en D, E en I in figuur 3, overeenkomend met de interacties BT-050002, BT-050003, BT-050009, BT-050010 resp. BT050023 in bijlage 1.

Figuur 13 geeft een grafische weergave van het XML schema van het dienstbericht. Kenmerkend is dat de notificatie precies één kind betreft (geboren of ongeborn), ook als het (verzoek tot) onderzoek meerdere kinderen betrof.

Ter verificatie worden bij een notificatie ook de identificatie van de gerelateerde gemeentelijke ZAAK uitgewisseld (indien van toepassing) en de identificerende gegevens van het kind (OBJECT) en de desbetreffende NATUURLIJK PERSOON (geboren kind dan wel ongeborn kind; identificatie-kenmerken, naamsgegevens, geslacht en geboortedatum). Gegevens over het kind stellen de gemeente in staat de notificatie op de juiste wijze te verwerken.

Zie Bijlage 1 voor de procesinteracties die verantwoordelijk zijn voor de notificaties. In onderstaande tabel geven we weer hoe die procesinteracties cq. notificaties zich verhouden tot zaakstatussen en zaakresultaten v.w.b. de bij de RvdK in uitvoering zijnde onderzoekzaak.

Notificatie CORV-EBV	Status (StUF)	Resultaat (STUF)	Toelichting
BT-050002: Notificatie intake (type 01)	Intake afgerond	- "" - "Verzoek tot onderzoek afgewezen"	Alleen als bij de intake besloten is geen onderzoek uit te voeren, wordt het resultaat vermeld (er volgen geen statussen "Onderzoek afgerond" en "Zaak afgerond" meer, de RvdK-onderzoekzaak is beëindigd).
BT-050003: Notificatie uitkomst onderzoek (type 02)	Onderzoek afgerond	- "Geen rekest Kinderbescherming" - ""	Alleen als besloten is om geen rekest aan te vragen, wordt het resultaat vermeld (er volgt geen status "Zaak afgerond" meer, de RvdK-onderzoekzaak is beëindigd).
BT-050009: Notificatie ambtshalve onderzoek (type 03)	Intake afgerond	- ""	Aangezien de zaak nog niet is afgerond, wordt nog geen resultaat vermeld.
BT-050010: Notificatie uitkomst ambtshalve onderzoek (type 02)	Onderzoek afgerond	- "Geen rekest Kinderbescherming" - ""	Alleen als besloten is om geen rekest aan te vragen, wordt het resultaat vermeld (er volgt geen status "Zaak afgerond" meer, de RvdK-onderzoekzaak is beëindigd).
BT050023 – Notificatie beschikking (type 04)	Zaak afgerond	- "Maatregel opgelegd" - "Geen maatregel opgelegd"	Het betreft de uitspraak van de rechtbank.

**Tabel 5: CORV- cq. EBV-notificaties versus zaak-statussen en -resultaten**

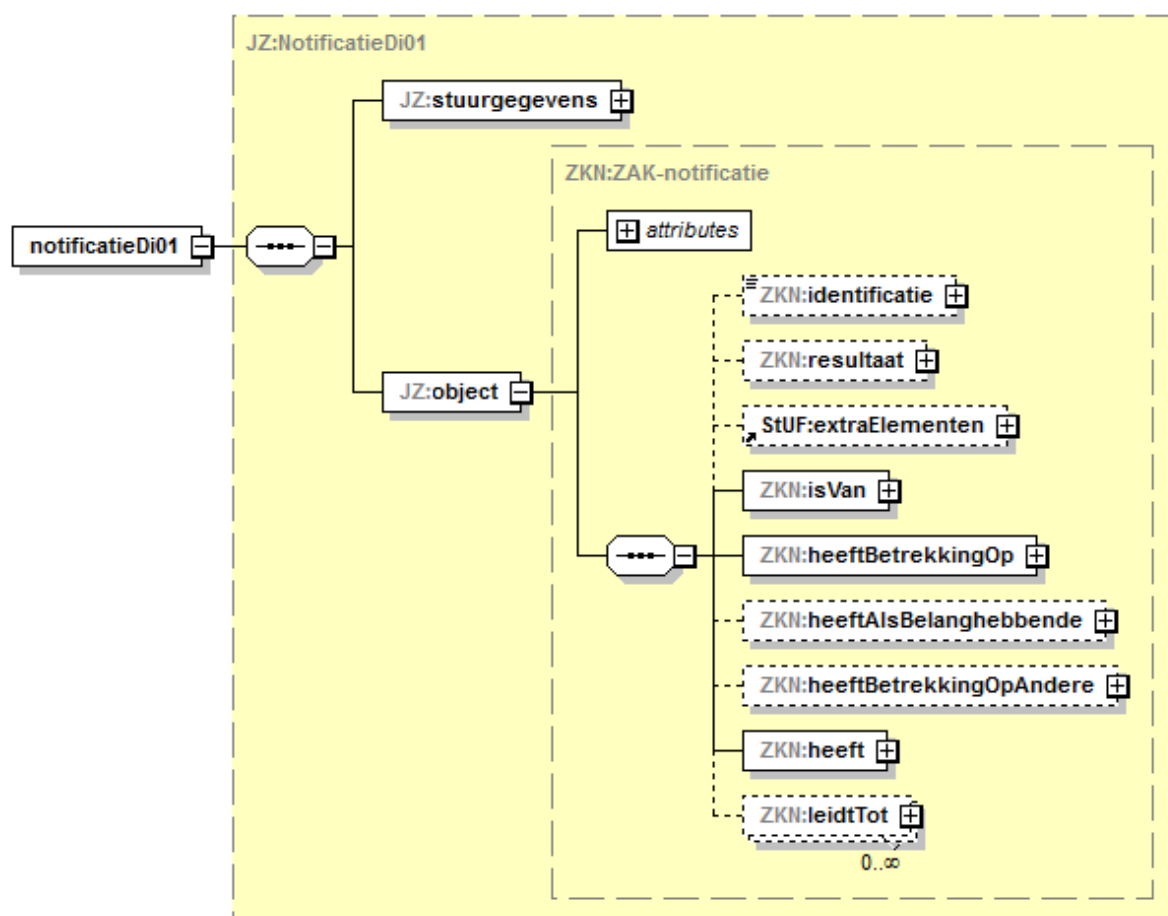

**Figuur 13: Grafische weergave notificatieDi01-bericht**

Het notificatieDi01 bericht bevindt zich in de berichtcatalogus CORV van het sectormodel StUF-ZKN.<sup>5</sup> Dit bericht is gebaseerd op het complexType ZAK-basis uit de basisschema's van StUF-ZKN. Het complexType ZAK-basis is een vertaling van het objecttype ZAAK uit het RGBZ (Referentiemodel Gemeentelijke Basisgegevens Zaken). Het bericht betreft hier de zaak (ZAK) bij de RvdK die als groepattribuutsoort 'Gerelateerde externe zaak' (van de gemeentelijke ZAAK) in het informatiemodel is gespecificeerd. De gemeentelijke zaak is in dit bericht de gerelateerde zaak (ZAKZAKBTR) van de RvdK-zaak (ZAK). De subgroepattribuutsoort 'Besluit' (van de groepattribuutsoort 'Gerelateerde externe zaak') is in dit bericht opgenomen met de entiteit ZAK. Door middel van het restriction mechanisme van XML Schema zijn alle onderdelen van ZAK-basis die niet relevant zijn voor de notificaties gedeactiveerd. Het resulterende complexType heet ZAK-notificatie.

De onderstaande tabel geeft globale uitleg over de toplevel-elementen van het notificatieDi01 bericht. Het geeft als het ware een mapping van de elementen uit het bericht naar de objecttypen en relaties in het informatiemodel. Voor meer gedetailleerde informatie wordt de lezer verwezen naar de documentatie van StUF-ZKN 3.10 en RGBZ 1.0.

Elementen	Entiteitstype	Betekenis
stuurgegevens		De stuurgegevens van een Di01 berichtsoort conform de StUF 3.01 standaard

<sup>5</sup> Om precies te zijn: het notificatieDi01 bericht bevindt zich in het schema 'zkn0310\_msg\_corv.xsd' in de folder 'zkn0310/corv'.

object	ZAK	Containerelement voor de eigenschappen en relaties van een ZAAK. Het betreft hier de zaak van het generieke zaaktype "Uitvoeren kindbeschermingsmaatregelonderzoek" die bij de RvdK loopt.
identificatie		Identificatie van de zaak bij de RvdK.
resultaat		Resultaat van de de zaak bij de RvdK
isVan	ZAKZKT	Relatie naar het ZAAKTYPE (ZKT) van de zaak van de RvdK.
heeftBetrekkingOp	ZAKOBJ	Relatie naar het object (OBJ) waar de RvdK-zaak betrekking op heeft, in dit geval de client oftewel de NATUURLIJK PERSOON zijnde het (geboren of ongeboren) kind, met vooral identificerende gegevens (bij een ongeboren kind hooguit de geboortedatum).
heeftAlsBelanghebbende	ZAKBTRBLH	Relatie naar betrokkene (BTR) in de rol van belanghebbende bij de RvdK-zaak zijnde de moeder van het ongeboren kind (indien van toepassing), met de identificerende gegevens van NATUURLIJK PERSOON.
heeftBetrekkingOpAndere	ZAKZAKBTR	Relatie naar andere zaken (ZAK) waarop de RvdK-zaak betrekking heeft, in dit geval de gemeentelijke ZAAK van het type "Overwegen kindbeschermingsmaatregel" waar vanuit het verzoek tot onderzoek is gedaan (indien geen ambtshalve onderzoek en geen verzoek tot onderzoek vanuit een andere organisatie dan de gemeente en indien het verzoek tot onderzoek m.b.v. een StUF bericht bij de RvdK is aangeleverd).
heeft	ZAKSTT	Relatie naar het STATUSTYPE (STT) waarin de status van de RvdK-zaak wordt beschreven.
leidtTot	ZAKBSL	Het BESLUIT (BSL) waartoe de RvdK-zaak geleid heeft.

**Tabel 6: Toplevel-elementen notificatieDi01-bericht**

Bericht-specifieke implementatie van het informatiemodel:

- heeftBetrekkingOp:

- o In het bericht zijn abusievelijk teveel optionele elementen van .../heeftBetrekkingOp/gerelateerde/natuurlijkPersoon/verblijfsadres opgenomen. De elementen aoa.identificatie, authenticiek en inp.locatiebeschrijving worden niet gebruikt en in de volgende versie verwijderd.

- heeftAlsBelanghebbende:

- o In het bericht zijn abusievelijk teveel optionele elementen van .../heeftAlsBelanghebbende/gerelateerde/natuurlijkPersoon/verblijfsadres opgenomen. De elementen aoa.identificatie, authenticiek, wpl.identificatie, aoa.woonplaatsWaarInGelegen, gor.identificatie, opr.identificatie, inp.locatiebeschrijving en begindatumVerblijf worden niet gebruikt en in de volgende versie verwijderd.



- heeftBetrekkingOpAndere:

- o Deze relatie is alleen aanwezig indien het onderzoek van de RvdK gestart is n.a.v. een Verzoek tot Onderzoek dat m.b.v. een StUF-VTO-bericht is aangeleverd. Indien het onderzoek n.a.v. een andere aanleiding is gestart (zoals bijvoorbeeld een ambtshalve onderzoek), dan is bij de RvdK het zaaknummer van de VTO-aanleverende partij niet geregistreerd.

### Extra Elementen RvdK-Notificatie-bericht

StUF kent een dynamische constructie waarmee nieuwe elementen run-time kunnen worden toegevoegd aan een bericht. Dit gaat via het gereserveerde element 'extraElementen'. Zie voor de specificatie van deze gegevens (semantiek, kardinaliteit, etc.) bijlage 2.

Standaard	Elementnaam	Entiteit-type	Informatiemodel
zkn0310	instantie	ZAK	ZAAK . Gerelateerde externe zaak . Instantie
zkn0310	indicatieAmbtshalve	ZAK	ZAAK . Gerelateerde externe zaak . Indicatie ambtshalve
zkn0310	periodeduur	BSL	BESLUIT . Periodeduur
zkn0310	periodeduurEenheid	BSL	BESLUIT . Periodeduur eenheid
zkn0310	beslissendeInstantie	BSL	BESLUIT . Beslissende instantie
zkn0310	uitvoerendeInstantie	BSL	BESLUIT . Uitvoerende instantie
zkn0310	RNI-nummer	NPS	OBJECT (client) . RNI-nummer
zkn0310	vreemdelingennummer	NPS	OBJECT (client) . Vreemdelingennummer
zkn0310	beschrijvendIdentificatie	NPS	OBJECT (client) . Beschrijvende identificatie

**Tabel 7: extra elementen voor notificatieDi01-bericht**

### Aanvullende regels RvdK-notificatiebericht

In deze sectie de aanvullende regels beschreven voor het notificatiebericht die niet worden afgedwongen door het schema. In de beschrijving van de regels worden Xpath-expressies gebruikt zoals beschreven in sectie5.2. De regels in onderstaande tabel zijn vertalingen van de regels in het informatiemodel (bijlage 2) op berichtniveau. Om de corresponderende regels eenvoudig terug te vinden in het informatiemodel zijn ze in de onderstaande tabel gegroepeerd op objecttype.

Nr.	Objecttype	Plek in het notificatie bericht	Regels
CORV-B1	Zaak . Gerelateerde externe zaak	notificatieDi01/ object	<p>CORV-B1.1:</p> <p>Check de definitie en locatie van de extra elementen:</p> <ul style="list-style-type: none"> <li>• instantie en</li> <li>• indicatieAmbtshalve.</li> </ul> <p>CORV-B1.2:</p> <p>Als het element ../resultaat/omschrijving de waarde:</p> <ul style="list-style-type: none"> <li>• "Verzoek tot onderzoek afgewezen" heeft dan moet het element ../heeft/gerelateerde/omschrijving de waarde "Intake afgerond" hebben.</li> <li>• "Geen rekest Kinderbescherming" heeft dan moet het element ../heeft/gerelateerde/omschrijving de waarde "Onderzoek afgerond" hebben.</li> <li>• "Maatregel opgelegd" of "Geen maatregel opgelegd" heeft dan moet het element ../heeft/gerelateerde/ omschrijving de waarde "Zaak afgerond" hebben.</li> </ul> <p>CORV-B1.3:</p> <p>Als het element heeft/gerelateerde/omschrijving een waarde ongelijk "Intake afgerond" heeft of het element resultaat/omschrijving een waarde ongelijk "Verzoek tot onderzoek afgewezen" heeft, dan heeft het element zaakidentificatie een waarde.</p>
CORV-B2	Object (Client)  Object: Natuurlijk persoon	notificatieDi01/ object/ heeftBetrekkingOp/ gerelateerde/ natuurlijkPersoon	<p>CORV-B2.1:</p> <p>Check de definitie en locatie van de extra elementen:</p> <ul style="list-style-type: none"> <li>• RNI-nummer,</li> <li>• vreemdelingennummer en</li> <li>• beschrijvendeIdentificatie.</li> </ul> <p>CORV-B2.2:</p> <p>Alleen als ../../omschrijving ongelijk is aan "Client (ongeboren kind)", dan hebben één of meer van de volgende (extra) elementen een waarde (m.a.w. een geboren kind heeft minimaal één van deze identificaties, een ongeboren kind geen enkele):</p> <ul style="list-style-type: none"> <li>• inp.bsn,</li> <li>• RNI-nummer,</li> <li>• vreemdelingennummer,</li> <li>• beschrijvendeIdentificatie.</li> </ul>

			<p>CORV-B2.3:</p> <p>De elementen geslachtsnaam, geboortedatum en geslachtsaanduiding zijn gevuld indien het element .././omschrijving gelijk is aan "Client (kind)". M.a.w. van een geboren kind moet de geslachtsnaam, geboortedatum en geslachtsaanduiding ingevuld zijn.</p>
CORV-B4	Rol	<p>notificatieDi01/ object/ heeftAlsBelanghebbende</p>	<p>CORV-B4.1:</p> <p>Alleen als het element .././../heeftBetrekkingOp/omschrijving gelijk is aan "Client (ongeboren kind)" mag het element //heeftAlsBelanghebbende voorkomen. In dat geval is het element //heeftAlsBelanghebbende/omschrijving gelijk aan "ouder, gezag niet benoemd" en betreft de moeder.</p>
CORV-B5	<p>Zaak . Gerelateerde externe zaak . Besluit</p>	<p>notificatieDi01/ object/ leidtTot/ gerelateerde</p>	<p>CORV-B5.1:</p> <p>Check de definitie en locatie van de extra elementen<sup>6</sup>:</p> <ul style="list-style-type: none"> <li>• periodeduur,</li> <li>• periodeduurEenheid,</li> <li>• beslissendeInstantie en</li> <li>• uitvoerendeInstantie.</li> </ul> <p>CORV-B5.2:</p> <p>Het element periodeduurEenheid is gevuld, en alleen dan, als het element periodeduur van een waarde is voorzien.</p> <p>CORV-B5.3:</p> <p>Het element periodeduur is gevuld indien het element einddatumWerking geen waarde heeft.</p> <p>CORV-B5.4:</p> <p>De elementen van ../ leidtTot/gerelateerde/besluit zijn van waarden voorzien, en alleen dan, indien het element resultaat/omschrijving de waarde "Maatregel opgelegd" of "Geen maatregel opgelegd" heeft.</p>

**Tabel 8: aanvullende regels notificatieDi01-bericht**

<sup>6</sup> In Tabel 7 staan de verwijzingen naar de definities van de extra elementen in het informatiemodel (zie Bijlage 2: Specificatie ). De extra elementen dienen gecheckt te worden op formaat, kardinaliteit en waardenverzameling.

## Sequentiediagrammen

De sequence-diagrammen hieronder voor het notificatieDi01-bericht naar aanleiding van een onderzoek door de RvdK zijn analoog aan de zorgmelding van de Politie met als uitzondering dat er geen Bv01 wordt teruggestuurd vanuit de gemeentelijke jeugdzorgapplicatie.

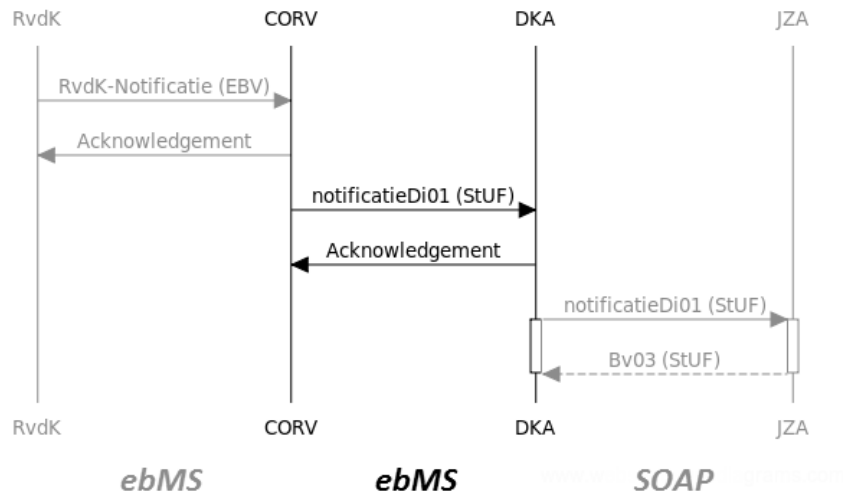

**Figuur 14:**

In het onderstaande diagram wordt het notificatieDi01-bericht door de GSB- of de JZA-applicatie afgekeurd op basis van de StUF-stuurgegevens (Fo03). De Fo03-foutmelding wordt door de DKA doorgestuurd naar CORV en vertaald naar een BD000005 foutmelding conform EBV. Het referentienummer en het crossRefNummer in de stuurgegevens van de Fo03 dienen gevuld te zijn. Anders kan de RvdK de foutmelding niet relateren aan de corresponderende notificatie. Alle interacties links van de DKA-levenslijn gaan volgens het Digikoppeling-ebMS protocol en zijn allemaal asynchroon. De interactie rechts van deze levenslijn verloopt volgens de native WSDL-SOAP-HTTP protocolbinding van StUF of bij voorkeur via de protocolbinding van "Standaard koppelvlak Digikoppeling adapter intern 1.0". In dit geval betreft het een synchrone interactie te herkennen aan de 'activation bars'. Hier wordt de Fo03-respons 'synchroon' over dezelfde http(s) connectie teruggestuurd.

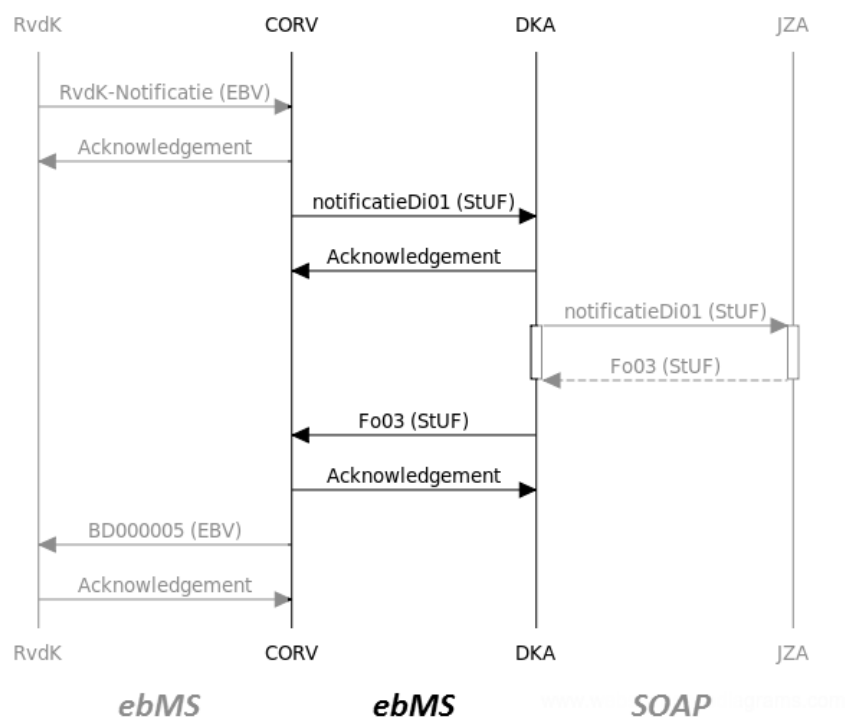

**Figuur 15: Unhappy flow notificatieDi01**

Ook voor de bovenstaande situatie volgt hieronder de variant met de GSB:

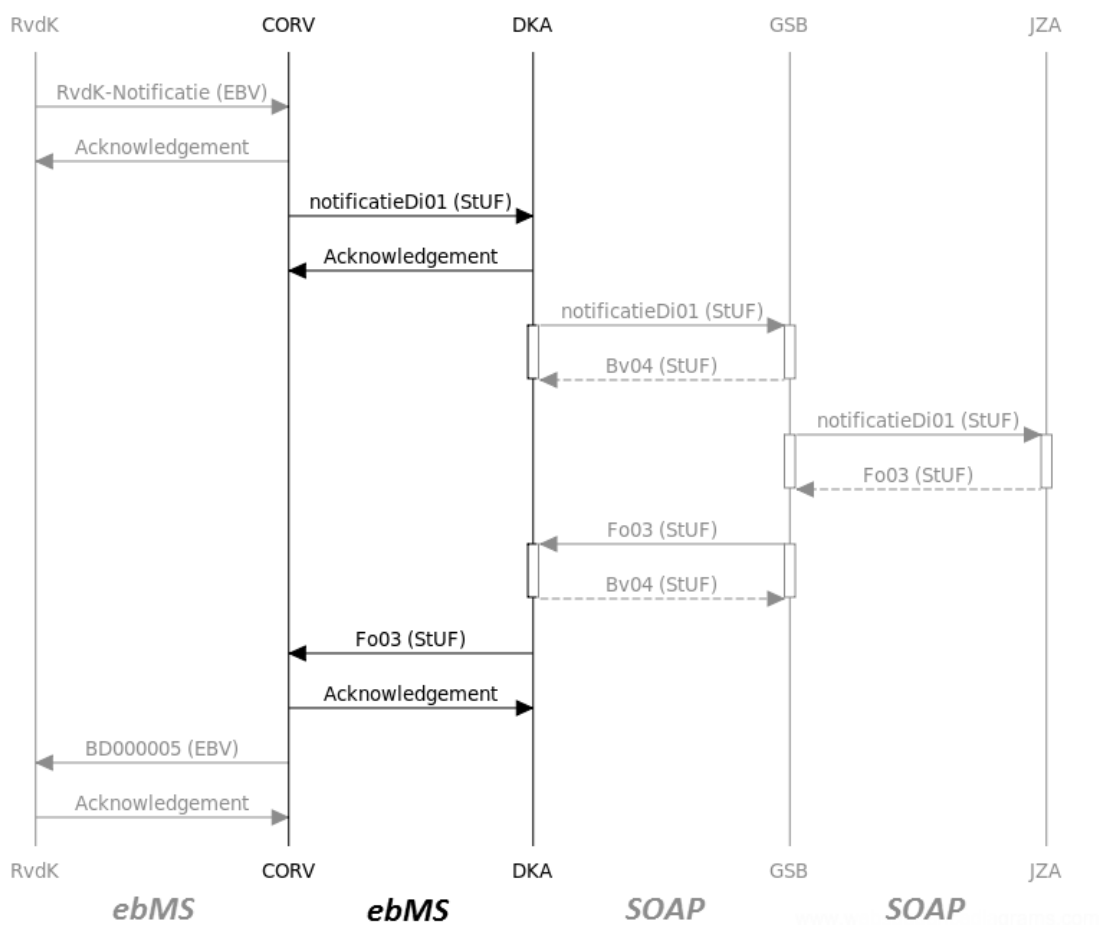

**Figuur 16: Unhappy flow notificatieDi01 met GSB**

In het onderstaande diagram is de notificatie in goede orde ontvangen door de GSB of JZA-applicatie (Bv03) maar is de verwerking niet geslaagd. De JZA of de GSB stuurt dan een Fo01 (functionele foutmelding) terug als response op de notificatie van de RvdK. CORV vertaalt de Fo01-berichten naar een BD000005-bericht conform EBV.

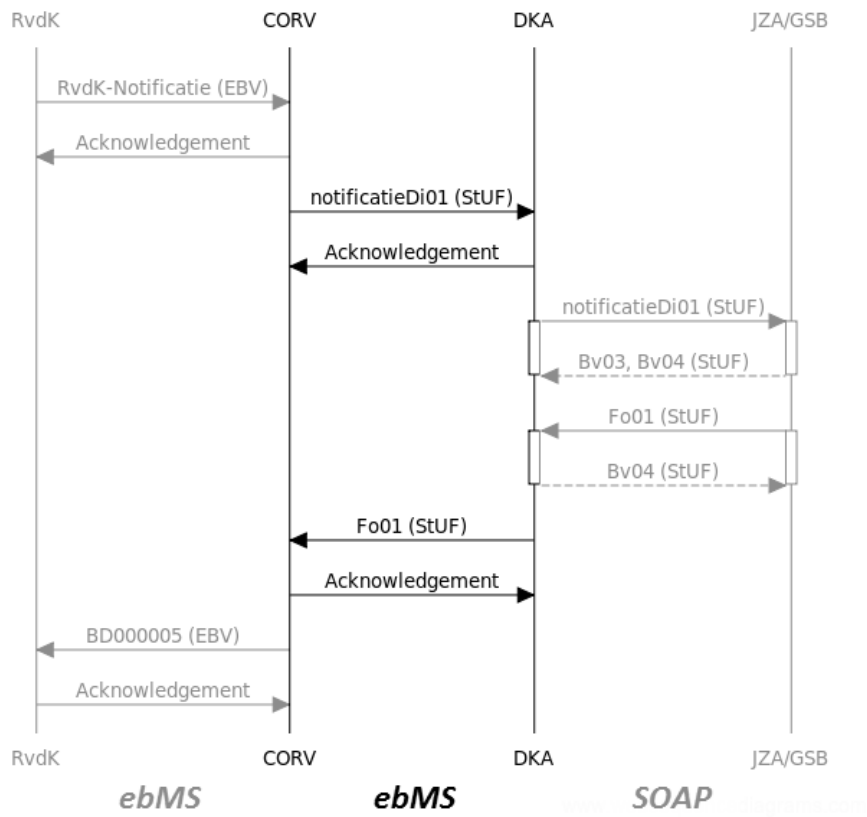

**Figuur 17: Unhappy flow met functionele foutmelding Fo01**

## 5.4 Asynchroon dienstbericht Zorgmelding

Voor dit bericht is het informatiemodel zoals gespecificeerd in bijlage 2 van toepassing.

Voor het versturen van meldingen (aan de gemeente als regisseur) dat 'er iets aan de hand is met een jeugdige', is binnen StUF-ZKN een asynchroon dienstbericht gedefinieerd: zorgmeldingDi01. Dit wordt gebruikt voor zorgmeldingen door de Politie en van Bureau Halt: interactie F in figuur 2, overeenkomend met interactie BT-050020 in bijlage 1. Hieronder een grafische weergave van het XML schema van dit dienstbericht.

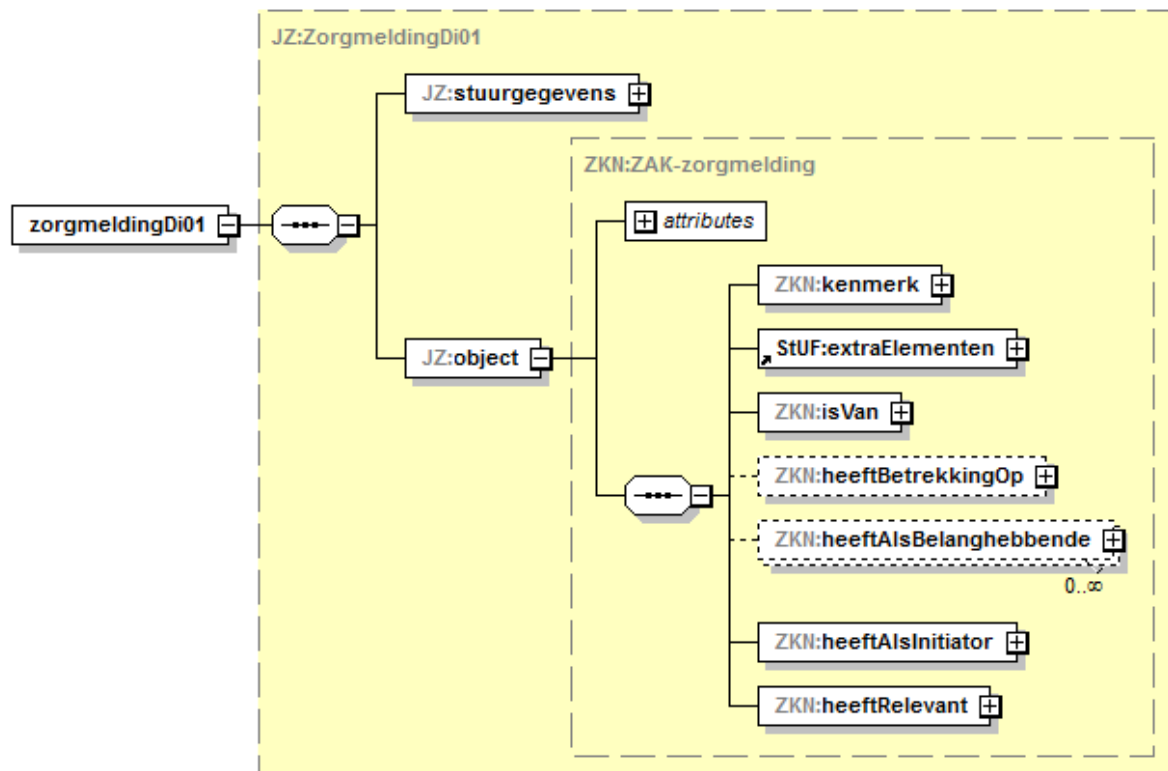

**Figuur 18: Grafische weergave zorgmeldingDi01-bericht**

Dit bericht is gebaseerd op het complexType ZAK-basis uit de basisschema's van StUF-ZKN. Het complexType ZAK-basis is een vertaling van het objecttype ZAAK met gerelateerde objecttypen uit het RGBZ (Referentiemodel Gemeentelijke Basisgegevens Zaken). Voor dit complexType is gekozen omdat bij het ontvangen van een zorgmelding verwacht wordt dat de gemeente deze in behandeling neemt, gezien eerder verwoorde uitgangspunten, door middel van de uitvoering van een zaak (van het generieke type "Signaal behandelen").

Door middel van het restriction mechanisme van XML Schema zijn alle onderdelen van ZAK-basis die niet relevant zijn voor de zorgmelding eruit gehaald. Het resulterende complexType heet ZAK-zorgmelding.

Onderstaande tabel geeft een globale uitleg over de toplevel-elementen van het zorgmeldingDi01 bericht. Voor meer gedetailleerde informatie wordt de lezer verwezen naar de documentatie van StUF-ZKN 3.10 en bijlage 2.

Elementen	Entiteittype	Betekenis
stuurgegevens		De stuurgegevens van een Di01 berichtsoort conform de StUF 3.01 standaard

object	ZAK	Container element voor de eigenschappen en relaties van een ZAAK. Het betreft hier de zaak van het generieke zaaktype "Signaal behandelen" die wordt gestart naar aanleiding van de ontvangst van een zorgmelding.
kenmerk		Identificatie van de zaak in andere registraties, in dit geval het kenmerk cq. identificatiecode van de ontvangen zorgmelding .
isVan	ZAKZKT	Relatie naar het ZAAKTYPE (ZKT) van de zaak bij de gemeente (waarmee de zorgmelding behandeld wordt) waarvan het veld omschrijvingGeneriek de waarde "Signaal behandelen" heeft.
heeftBetrekkingOp	ZAKOBJ	Relatie naar objecten (OBJ) waar de zaak betrekking op heeft, in dit geval de jeugdige (client) waarop de jeugdzorgmelding betrekking heeft oftewel één natuurlijk persoon zijnde een kind (of geen enkele in geval van een ongeborn kind).
heeftAlsInitiator	ZAKBTRINI	Relatie naar één betrokkene (BTR, zijnde een niet-natuurlijk persoon (NNP)) bij de (te starten) gemeentelijke zaak in de rol van initiator oftewel de melder zoals (de vestiging van) de Politie ('het politiebureau') die de zorgmelding indient, met hun gegevens waaronder die van de contactpersoon namens die politie-vestiging.
heeftAlsBelanghebbende	ZAKBTRBLH	Relatie naar betrokkenen (BTR) in de rol van belanghebbende bij de jeugdige zoals moeder, vader en voogd, met hun gegevens.
heeftRelevant	ZAKEDC	Relatie naar het (enkelvoudige) DOCUMENT (EDC) waarmee de jeugdzorgmelding gedocumenteerd is, zijnde het forumlier waarin de zorgmelding van de Politie beschreven is.

**Tabel 9: Toplevel-elementen zorgmeldingDi01-bericht**

Bericht-specifieke implementatie van het informatiemodel:

- object:

- o In het informatiemodel kent ZAAK nul of meer waarden van het groepattribuut Kenmerken d.w.z. kan een kenmerk meerdere malen voorkomen. In dit bericht is er sprake van één zorgmelding en daarmee van precies één set waarden van Kenmerk.
- o Aan de zaak (ZAK / Object) is het extraElement 'incidentdatum' toegevoegd.

- isVan:

- o In het informatiemodel is sprake van meerdere generieke zaaktypen. Dit bericht betreft alleen het generieke zaaktype (omschrijvingGeneriek) "Signaal behandelen".

- heeftBetrekkingOp:

- o In het informatiemodel kan een ZAAK betrekking hebben op meerdere jeugdigen (clients); een zorgmelding heeft evenwel altijd betrekking op nul (i.h.g.v. een ongeborn kind) of één jeugdige. Bij een zorgmelding kan van de jeugdige ook het feitelijk verblijfsadres meegeleverd



- worden, naast of in plaats van het officiële verblijfsadres (of geen van beide; in dat geval is er een heeftAlsBelanghebbende met een adres). I.t.t. het informatiemodel gaat het in een zorgmeldingbericht telkens om hooguit één feitelijk verblijfsadres. De elementen van dit groepelement zijn als extraElements toegevoegd aan NPS.
- In het bericht zijn abusievelijk teveel optionele elementen van .../heeftBetrekkingOp/gerelateerde/natuurlijkPersoon/verblijfsadres opgenomen. De elementen aoa.identificatie, authenticiek en inp.locatiebeschrijving worden niet gebruikt en in de volgende versie verwijderd.
  - heeftAlsBelanghebbende:
    - In de zorgmelding kunnen nul of meer belanghebbenden (bij het kind cq. de jeugdige) meegeleverd worden (indien er geen kind meegeleverd wordt, dan wordt minimaal de zwangere moeder meegeleverd). Van een dergelijke belanghebbende kan ook of alleen het feitelijk verblijfsadres meegeleverd worden (of geen van beide; in dat geval is er een heeftBetrekkingOp met een adres). De elementen van dit groepelement zijn als extraElements toegevoegd aan ZAKBTRBLH.
    - Zowel een kind cq. jeugdige als een belanghebbende kan geïdentificeerd worden met een BSN, RNI- en/of Vreemdelingennummer. Laatstgenoemde twee elementen zijn als extraElements toegevoegd.
    - In het bericht zijn abusievelijk teveel optionele elementen van .../heeftAlsBelanghebbende/gerelateerde/natuurlijkPersoon/verblijfsadres opgenomen. De elementen aoa.identificatie, authenticiek, wpl.identificatie, aoa.woonplaatsWaarInGelegen, gor.identificatie, opr.identificatie, inp.locatiebeschrijving en begindatumVerblijf worden niet gebruikt en in de volgende versie verwijderd.
  - heeftAlsInitiator:
    - In het informatiemodel en in het zorgmeldingDi01-bericht is er sprake van precies één initiator. Waar er in het informatiemodel een optionele set aan contactpersoongegevens is, is er in dit bericht één set aan contactpersoonsgegevens (waarvan de medewerkersidentificatie van de contactpersoon is toegevoegd als extraElement).
  - heeftRelevant:
    - In het informatiemodel kunnen er bij een Zaak nul of meer Documenten zijn. In dit bericht is er sprake van precies één Document (EDC): het zorgmeldingformulier. Dit heeft als documenttype (dct.omschrijving) altijd de waarde "Zorgmelding". Op basis van het informatiemodel zou het element "identificatie" in het entiteitstype EDC verplicht zijn. Echter, in het bericht is het optioneel omdat de afzender (de politie) dit niet als identificatienummer van het zorgmeldingformulier levert, wel als identificatie van de zorgmelding (als kenmerk.kenmerk). Dit betekent dat de ontvanger (de gemeente) dit identificatienummer na ontvangst van de zorgmelding zelf moet genereren uit de zorgmelding-identificatie (kenmerk), vooraf gegaan door een code van vier posities die uniek is voor de meldende organisatie en niet overeenkomt met een CBS-gemeentecode.

### Extra Elementen jeugdzorgmelding-bericht

Standaard	Elementnaam	Entiteit-type	Informatiemodel
zkn0310	signaaltype	ZAK	ZAAK . Signaaltype
zkn0310	incidentdatum	ZAK	ZAAK . Zorgmelding . Incidentdatum
zkn0310	identificatie	CTP	ROL . Contactpersoon . Identificatie
zkn0310	RNI-nummer	NPS	OBJECT: NATUURLIJK PERSOON . RNI-nummer BETROKKENE: NATUURLIJK PERSOON . RNI-nummer

zkn0310	vreemdelingennummer	NPS	OBJECT: NATUURLIJK PERSOON . Vreemdelingennummer BETROKKENE: NATUURLIJK PERSOON . Vreemdelingennummer
zkn0310	woonplaatsNaam	NPS	OBJECT: CLIENT . Verblijfsadres feitelijk . Woonplaatsnaam BETROKKENE: NATUURLIJK PERSOON . Verblijfsadres feitelijk . Woonplaatsnaam
zkn0310	openbareRuimteNaam	NPS	OBJECT: CLIENT . Verblijfsadres feitelijk . Naam openbare ruimte BETROKKENE: NATUURLIJK PERSOON . Verblijfsadres feitelijk . Naam openbare ruimte
zkn0310	huisnummer	NPS	BETROKKENE: NATUURLIJK PERSOON . Verblijfsadres feitelijk . Huisnummer OBJECT: CLIENT . Verblijfsadres feitelijk . Huisnummer
zkn0310	huisletter	NPS	BETROKKENE: NATUURLIJK PERSOON . Verblijfsadres feitelijk . Huisletter OBJECT: CLIENT . Verblijfsadres feitelijk . Huisletter
zkn0310	huisnummertoevoeging	NPS	BETROKKENE: NATUURLIJK PERSOON . Verblijfsadres feitelijk . Huisnummertoevoeging OBJECT: CLIENT . Verblijfsadres feitelijk . Huisnummertoevoeging
zkn0310	postcode	NPS	OBJECT: CLIENT . Verblijfsadres feitelijk . Postcode BETROKKENE: NATUURLIJK PERSOON . Verblijfsadres feitelijk . Postcode

**Tabel 10: extra elementen voor zorgmeldingDi01-bericht**

### **Aanvullende regels jeugdzorgmelding-bericht**

In deze sectie worden de aanvullende regels beschreven voor het meldingbericht die niet worden afgedwongen door het schema. In de beschrijving van de regels worden Xpath-expressies gebruikt zoals beschreven in sectie 5.2. De regels in onderstaande tabel zijn vertalingen van de regels in het informatiemodel (bijlage 2) op berichtniveau. Om de corresponderende regels eenvoudig terug te vinden in het informatiemodel zijn ze in de onderstaande tabel gegroepeerd op objecttype.

Nr.	Objecttype	Plek in het jeugdzorgmelding bericht	Regels
CORV-C1	Zaak	zorgmeldingDi01/ object	<p>CORV-C1.1:</p> <p>Check de definitie en locatie van de extra elements:</p> <ul style="list-style-type: none"> <li>• signaaltype</li> <li>• incidentdatum</li> </ul> <p>CORV-C1.2:</p> <p>Het element signaaltype moet de waarde "Jeugdzorgmelding" hebben.</p>
CORV-C2	Zaakobject	zorgmeldingDi01/ object/ heeftBetrekkingOp/ gerelateerde/ natuurlijkPersoon	<p>CORV-C2.1:</p> <p>Check de definitie en locatie van de extra elementen:</p> <ul style="list-style-type: none"> <li>• woonplaatsNaam</li> <li>• openbareRuimteNaam</li> <li>• huisnummer</li> <li>• huisletter</li> <li>• huisnummertoevoeging</li> <li>• postcode</li> </ul> <p>CORV-C2.2:</p> <p>Indien één of meer van de extra elementen woonplaatsNaam, openbareRuimteNaam, huisnummer, huisletter, huisnummertoevoeging en postcode een waarde heeft dan moeten de extra elementen woonplaatsNaam, openbareRuimteNaam en huisnummer een waarde hebben.</p> <p>CORV-C2.3:</p> <p>Check de definitie en locatie van de extra elementen:</p> <ul style="list-style-type: none"> <li>• RNI-nummer,</li> <li>• Vreemdelingnummer.</li> </ul> <p>CORV-C2.4:</p> <p>Als er geen enkele heeftAlsBelanghebbende/gerelateerde/natuurlijkPersoon is waarvan het element verblijfsadres een waarde heeft noch dat de extraElements die het feitelijk verblijfsadres daarvan vormen een waarde hebben. dan heeft het element verblijfsadres een waarde en/of hebben de extraElements die het feitelijk verblijfsadres vormen een waarde (minimaal is er dus van één van de natuurlijke personen zijnde de betrokkene of de belanghebbenden een adres bekend).</p>

CORV-C3	Rol . Contactpersoon	zorgmeldingDi01/ object/ heeftAlsInitiator/ heeftAlsAanspreekpunt/ gerelateerde	CORV-C3.1: Check de definitie en locatie van het extra element: <ul style="list-style-type: none"> <li>• identificatie</li> </ul>
CORV-C4	Rol	zorgmeldingDi01/ object/ heeftAlsBelanghebbende	CORV-C4.1: Het element dient van waarden te zijn voorzien indien geen element zorgmeldingDi01/object/heeftBetrekkingOp aanwezig is (de melding betreft een ongeborn kind, de moeder wordt als belanghebbende geleverd).  CORV-C4.2: Het element ./omschrijving dient een waarde te hebben die voorkomt in de Referentielijst JEUGDZORGROL.
CORV-C5	Betrokkene: Natuurlijk persoon	zorgmeldingDi01/ object/ heeftAlsBelanghebbende/ gerelateerde/ natuurlijkPersoon	CORV-C5.1: Check de definitie en locatie van de extra elementen: <ul style="list-style-type: none"> <li>• woonplaatsNaam</li> <li>• openbareRuimteNaam</li> <li>• huisnummer</li> <li>• huisletter</li> <li>• huisnummertoevoeging</li> <li>• postcode</li> </ul> CORV-C5.2: Indien één of meer van de extra elementen woonplaatsNaam, openbareRuimteNaam, huisnummer, huisletter, huisnummertoevoeging en postcode een waarde heeft dan moeten de extra elementen woonplaatsNaam, openbareRuimteNaam en huisnummer een waarde hebben.  CORV-C5.3: Check de definitie en locatie van de extra elementen: <ul style="list-style-type: none"> <li>• RNI-nummer,</li> <li>• Vreemdelingennummer.</li> </ul> CORV-C5.4: Als er in zorgmeldingDi01/object/heeftBetrekkingOp/gerelateerde/natuurlijkPersoon het element verblijfsadres geen waarde heeft noch dat de extraElements die het feitelijk verblijfsadres daarvan

			<p>vormen een waarde hebben dan heeft het element verblijfsadres van minimaal een van de belanghebbenden een waarde en/of hebben de extraElements die het feitelijk verblijfsadres vormen van minimaal een van de belanghebbenden een waarde (minimaal is er dus van één van de natuurlijke personen zijnde belanghebbenden of de betrokkene een adres bekend).</p>
CORV-C6	Document	zorgmeldingDi01/ object/ heeftRelevant	<p>CORV-C6.1:</p> <p>Het attribute "xmime:contentType" is gevuld met één van de Media-(mime-)types conform IANA en voldoet dus aan het volgende conventie:</p> <ul style="list-style-type: none"> <li>• de waarde begint met een van de volgende waarden: <ul style="list-style-type: none"> <li>○ 'application';</li> <li>○ 'audio';</li> <li>○ 'image';</li> <li>○ 'message';</li> <li>○ 'model';</li> <li>○ 'multipart';</li> <li>○ 'text';</li> <li>○ 'video'.</li> </ul> </li> <li>• wordt gevolgd door een '/';</li> <li>• en tenslotte door een AN string van een onbeperkte maximale lengte.</li> </ul>

**Tabel 11: aanvullende regels voor zorgmeldingDi01-bericht**

## Sequentiediagrammen

Onderstaand diagram visualiseert de interacties van de zorgmelding door de Politie op hoofdlijnen. Met het Bureau Halt verloopt dit analoog.

In het diagram is de zorgmelding in goede orde ontvangen door de GSB of JZA-applicatie (Bv03). Daarna stuurt de GSB / JZA een Bv01 (verwerking geslaagd) of een Fo01 (functionele foutmelding) terug als response op de zorgmelding van de politie. CORV vertaalt de Bv01- en de Fo01-berichten naar respectievelijk BD000004- en BD000005-berichten conform EBV. Alle bovenstaande berichten worden verstuurd met het Digikoppeling-ebMS-protocol. Dat betekent dat alle interacties asynchroon zijn.

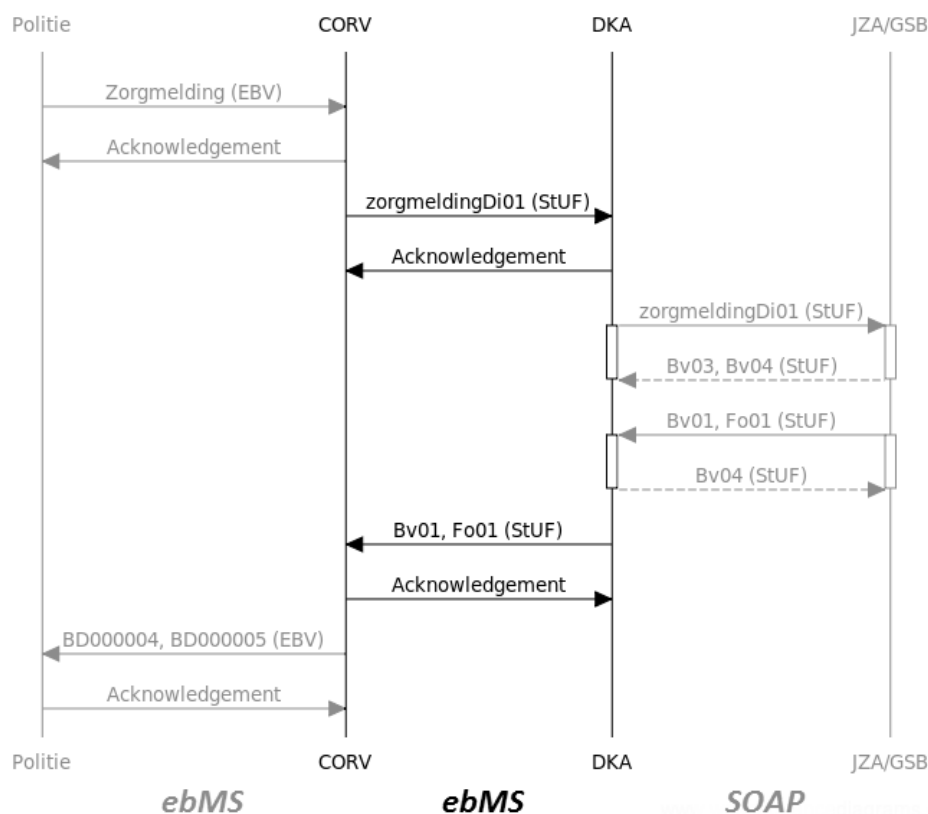

**Figuur 19: Interactiediagram jeugdzorgmelding van Politie**

Het is mogelijk dat de Bv01 of Fo01 van de GSB/JZA niet goed aankomt bij de DKA. In dat geval wordt er geen Fo03 teruggestuurd naar de GSB/JZA, maar handelt de beheerder van de DKA het probleem procedureel af met de GSB/JZA en CORV.

In het volgende diagram wordt het zorgmeldingDi01-bericht door de GSB- of de JZA-applicatie afgekeurd op basis van de StUF-stuurgegevens (Fo03). De Fo03-foutmelding wordt door de DKA doorgestuurd naar CORV en vertaalt naar een BD000005 foutmelding conform EBV. Het referentienummer en het crossRefNummer in de stuurgegevens van de Fo03 dienen gevuld te zijn. Anders kan de politie de foutmelding niet relateren aan de corresponderende zorgmelding. Alle interacties links van de DKA-levenslijn gaan volgens het Digikoppeling-ebMS protocol en zijn allemaal asynchroon. De interacties rechts van deze levenslijn verloopt volgens de native WSDL-SOAP-HTTP protocolbinding van StUF of bij voorkeur via de protocolbinding van "Standaard koppelvlak Digikoppeling adapter intern 1.0". In dit geval betreft het een synchrone interactie te herkennen aan de 'activation bars'. Hier wordt de Fo03-respons 'synchroon' over dezelfde http(s) connectie teruggestuurd.

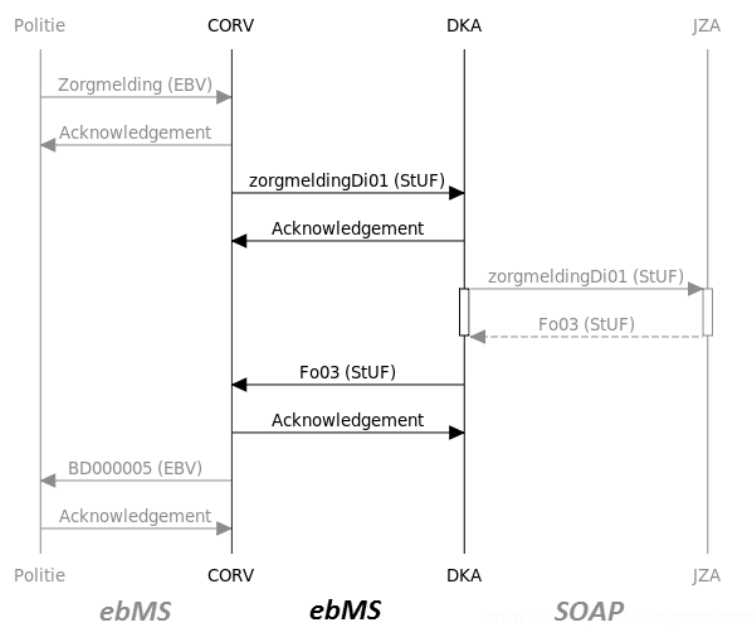

**Figuur 20**

Zie figuur 14 voor de wijze waarop deze situatie wordt ingevuld in het geval dat de GSB tussen de DKA en de JZA-applicatie is geplaatst.

## 5.5 Asynchroon dienstbericht Terugkoppeling zorgmelding

Voor dit bericht is het informatiemodel zoals gespecificeerd in bijlage 2 van toepassing.

De indiener van een zorgmelding (zie voorgaande paragraaf), veelal de Politie, hecht er waarde aan geïnformeerd te worden wat er met een zorgmelding is gedaan. Voor het terugkoppelen door de gemeente van de acties die ondernomen zijn op een ontvangen zorgmelding, is binnen StUF-ZKN een asynchroon dienstbericht gedefinieerd: zorgmeldingTerugkoppelingDi01. Dit betreft interactie J in figuur 2, overeenkomend met interactie BT-050023 in bijlage 1. Het bericht wordt verzonden zo gauw het resultaat van de zaak cq. van de behandeling van de zorgmelding bekend is.

Hieronder een grafische weergave van het XML schema van dit dienstbericht.

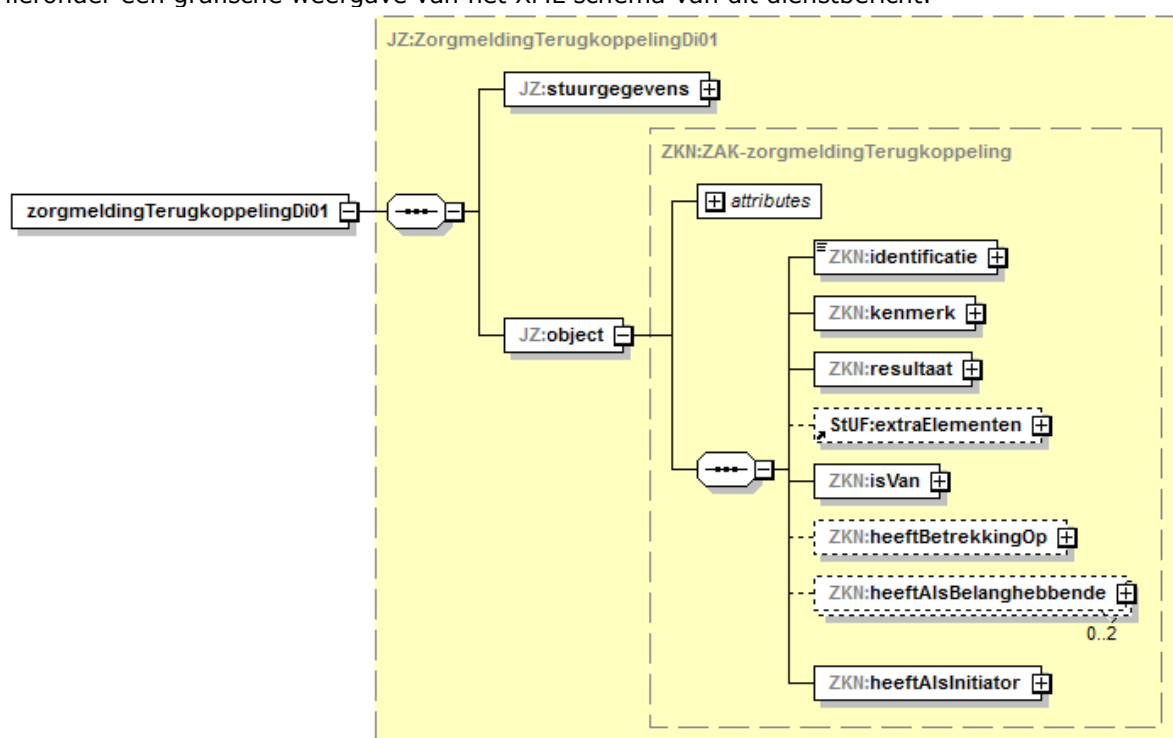

**Figuur 21: Grafische weergave zorgmeldingterugkoppelingDi01-bericht**

Het bericht is gebaseerd op het complexType ZAK-basis uit de basisschema's van StUF-ZKN. Het complexType ZAK-basis is een vertaling van het objecttype ZAAK met gerelateerde objecttypen uit het RGBZ (Referentiemodel Gemeentelijke Basisgegevens Zaken). Voor dit complexType is gekozen omdat, bij het ontvangen van een zorgmelding, verwacht wordt dat de gemeente deze in behandeling neemt door middel van de behandeling van een zaak (van het generieke type "Signaal behandelen") en de terugkoppeling als statusupdate over de behandeling van die zaak beschouwd wordt.

Door middel van het restriction mechanisme van XML Schema zijn alle onderdelen van ZAK-basis die niet relevant zijn voor de zorgmeldingTerugkoppeling eruit gehaald. Het resulterende complexType heet ZAK-zorgmeldingTerugkoppeling.

Onderstaande tabel geeft een globale uitleg over de toplevel-elementen van het zorgmeldingTerugkoppelingDi01-bericht. Voor meer gedetailleerde informatie wordt de lezer verwezen naar de documentatie van StUF-ZKN 3.10 en bijlage 2.

Elementen	Entiteittype	Betekenis
-----------	--------------	-----------



stuurgegevens		De stuurgegevens van een Di01 berichtsoort conform de StUF 3.01 standaard
object	ZAK	Container element voor de eigenschappen en relaties van een ZAAK. Het betreft hier de zaak van het generieke zaaktype "Signaal behandelen" die is gestart naar aanleiding van de ontvangst van een zorgmelding.
identificatie		Identificatie van de zaak. Indien geen zaakidentificatie toegekend, dan dient dit element als volgt te worden opgenomen: <ZKN:identificatie xsi:nil="true" StUF:noValue="geenWaarde"/> (wordt door de genotificeerde niet verwerkt).
resultaat		Resultaat van de zaak cq. van de behandeling van de zorgmelding.
kenmerk		Identificatie van de zaak in andere registraties, in dit geval het kenmerk cq. identificatiecode van de eerder ontvangen zorgmelding waarop de terugkoppeling betrekking heeft.
isVan	ZAKZKT	Relatie naar het ZAAKTYPE (ZKT) van de zaak bij de gemeente (waarmee de zorgmelding behandeld is) waarvan het veld omschrijvingGeneriek de waarde "Signaal behandelen" heeft.
heeftBetrekkingOp	ZAKOBJ	Relatie naar objecten (OBJ) waar de zaak betrekking op heeft, in dit geval de jeugdige (client) waarop de zorgmelding betrekking heeft oftewel één natuurlijk persoon zijnde een jeugdige dan wel geen jeugdige in het geval het om een ongeborn kind gaat.
heeftAlsInitiator	ZAKBTRINI	Relatie naar de betrokkene (BTR) bij de zaak in de rol van initiator zijnde de oorspronkelijke indiener van de zorgmelding zoals de vestiging van de Politie ('het politiebureau') die de zorgmelding heeft ingediend, met alleen enkele gegevens van de contactpersoon namens die politie-vestiging.
heeftAlsBelanghebbende	ZAKBTRBLH	Relatie naar de betrokkenen (BTR) bij de zaak in de rol van belanghebbende zijnde de medewerker van de organisatie (vestiging) die actie onderneemt na behandeling van de zorgmelding (indien van toepassing) en/of de moeder van het ongeborn kind waarop de zorgmelding betrekking heeft.

**Tabel 12: Toplevel-elementen zorgmeldingTerugkoppelingDi01-bericht**

Bericht-specifieke implementatie van het informatiemodel:

- object:

- In het informatiemodel kent ZAAK nul of meer waarden van het groepattribuut Kenmerken d.w.z. kan een kenmerk meerdere malen voorkomen. In dit bericht is er sprake van één behandelde zorgmelding en daarmee van precies één set waarden van Kenmerk.
- Aan de zaak zijn de extraElements 'vervolgactie' en 'vtoIndicatie' toegevoegd.
- isVan:
  - In het informatiemodel is sprake van meerdere generieke zaaktypen. Dit bericht betreft alleen het generieke zaaktype (omschrijvingGeneriek) "Signaal behandelen".
  - In het bericht is abusievelijk het optionele element .../gerelateerde/code nog opgenomen. Dit wordt 'aan de EBV-kant' niet gebruikt en in de volgende versie verwijderd.
- heeftBetrekkingOp:
  - In het informatiemodel kan een ZAAK betrekking hebben op meerdere jeugdigen (clients); de behandeling van een zorgmelding heeft evenwel altijd betrekking op nul (i.h.g.v. een ongeborn kind) of één jeugdige.
  - Een kind cq. jeugdige kan geïdentificeerd worden met een BSN, RNI- en/of Vreemdelingennummer. Laatstgenoemde twee elementen zijn als extraElements toegevoegd.
- heeftAlsInitiator:
  - In het informatiemodel en in het zorgmeldingTerugkoppeling-bericht is er sprake van precies één initiator: de medewerker van de Politie die de zorgmelding heeft ingediend. Waar er in het informatiemodel een optionele set aan contactpersoongegevens is, is er in dit bericht één set aan contactpersoonsgegevens (waarvan de medewerkersidentificatie van de contactpersoon is toegevoegd als extraElement).
- heeftAlsBelanghebbende:
  - In het informatiemodel is er sprake van nul of meer belanghebbenden (betrokkenen bij de zaak); in dit bericht is er sprake van nul, één of twee belanghebbende(n).
    - In het geval dat er een vervolgactie voorzien is op de behandeling van de terugmelding, is een belanghebbende degene die geacht wordt die vervolgactie uit te voeren (een vestiging met eventueel contactpersoongegevens).
    - In het geval de zorgmelding betrekking heeft op een ongeborn kind (en er dus geen heeftBetrekkingOp geleverd kan worden), wordt de moeder van dit kind (ook) als belanghebbende geleverd (een natuurlijk persoon van het vrouwelijk geslacht met een ouder-rol).
  - Een belanghebbende zijnde een natuurlijk persoon (de moeder van het ongeborn kind) kan geïdentificeerd worden met een BSN, RNI- en/of Vreemdelingennummer. Laatstgenoemde twee elementen zijn als extraElements toegevoegd. Voor deze belanghebbende begint de waarde van het element ./omschrijving met "ouder" oftewel het betreft de belanghebbende uit het corresponderende zorgmeldingDi01-bericht zijnde een ouder van het vrouwelijk geslacht (van toepassing zijnde omschrijvingen uit de Referentielijst JEUGDZORGROL: "ouder met gezag", "ouder zonder gezag", "ouder, gezag niet benoemd" en "ouder, niet juridisch"). Het corresponderende zorgmeldingDi01-bericht bevat in het geval van een ongeborn kind minimaal een belanghebbende met een 'ouder-rol' van het vrouwelijk geslacht. Zijn er meer van dergelijke belanghebbenden, dan wordt één van deze in het bericht opgenomen.

### Extra Elementen zorgmeldingTerugkoppeling-bericht

Standaard	Elementnaam	Entiteit-type	Informatiemodel
zkn0310	vervolgactie	ZAK	ZAAK . Zorgmelding . Vervolgactie
zkn0310	vtoIndicatie	ZAK	ZAAK . Zorgmelding . VTO-indicatie
zkn0310	identificatie	CTP	ROL . Contactpersoon . Identificatie

zkn0310	RNI-nummer	NPS	OBJECT: NATUURLIJK PERSOON . RNI-nummer BETROKKENE: NATUURLIJK PERSOON . RNI-nummer
zkn0310	vreemdelingennummer	NPS	OBJECT: NATUURLIJK PERSOON . Vreemdelingennummer BETROKKENE: NATUURLIJK PERSOON . Vreemdelingennummer

**Tabel 13: extra elementen voor zorgmeldingTerugkoppelingDi01-bericht**

### **Aanvullende regels zorgmeldingTerugkoppeling-bericht**

In deze sectie worden de aanvullende regels beschreven voor het zorgmeldingTerugkoppelingbericht die niet worden afgedwongen door het schema. In de beschrijving van de regels worden Xpath-expressies gebruikt zoals beschreven in sectie 5.2. De regels in onderstaande tabel zijn vertalingen van de regels in het informatiemodel (bijlage 2) op berichtniveau. Om de corresponderende regels eenvoudig terug te vinden in het informatiemodel zijn ze in de onderstaande tabel gegroepeerd op objecttype.

Nr.	Objecttype	Plek in het zorgmeldingTerugkoppeling bericht	Regels
CORV-D1	Zaak	zorgmeldingTerugkoppelingDi01/ object	<p>CORV-D1.1:</p> <p>Check de definitie en locatie van de extra elements:</p> <ul style="list-style-type: none"> <li>• vervolgactie</li> <li>• vtoIndicatie</li> </ul> <p>CORV-D1.2:</p> <p>Het extra element vervolgactie moet van een geldige waarde zijn voorzien indien het element resultaat/omschrijving de waarde "Vervolgactie nodig" heeft.</p> <p>CORV-D1.3:</p> <p>Het extra element vtoIndicatie moet van een geldige waarde zijn voorzien.</p>
CORV-D2	Rol . Contactpers oon	zorgmeldingTerugkoppelingDi01/ object/ heeftAlsInitiator/ heeftAlsAanspreekpunt/ gerelateerde	<p>CORV-D2.1:</p> <p>Check de definitie en locatie van het extra element:</p> <ul style="list-style-type: none"> <li>• identificatie</li> </ul>
CORV-D3	Betrokkene	zorgmeldingTerugkoppelingDi01/ object/ heeftAlsBelanghebbende/	<p>CORV-D3.1:</p> <p>Het element ./omschrijving dient een waarde te hebben die voorkomt in de Referentielijst JEUGDZORGROL.</p> <p>CORV-D3.2:</p> <p>Het element heeftAlsBelanghebbende/heeftAlsAanspreekpunt komt alleen voor (niet verplicht) als het element heeftAlsBelanghebbende/gerelateerde/vestiging voor komt (alleen bij een belanghebbende zijnde de vervolgactiehouder komen contactpersoongegevens voor).</p>
CORV-D4		zorgmeldingTerugkoppelingDi01/ object/ heeftAlsBelanghebbende/ gerelateerde/ vestiging	<p>CORV-D4.1:</p> <p>Het element heeftAlsBelanghebbende/gerelateerde/vestiging moet aanwezig zijn indien het element resultaat/omschrijving de waarde "Vervolgactie nodig" heeft.</p>

CORV-D5		zorgmeldingTerugkoppelingDi01/ object/ heeftAlsBelanghebbende/ gerelateerde/ natuurlijkPersoon	<p>CORV-D5.1:</p> <p>Check de definitie en locatie van de extra elementen:</p> <ul style="list-style-type: none"> <li>• RNI-nummer,</li> <li>• Vreemdelingennummer.</li> </ul> <p>CORV-D5.2:</p> <p>Het element heeftAlsBelanghebbende/gerelateerde/natuurlijkPersoon is en moet alleen aanwezig (zijn) indien het element heeftBetrekkingOp niet aanwezig is (indien er sprake is van een ongeboren kind dan wordt niet die maar de moeder geleverd).</p>
CORV-D6	Zaakobject	zorgmeldingDi01/ object/ heeftBetrekkingOp/ gerelateerde/ natuurlijkPersoon	<p>CORV-D6.1:</p> <p>Check de definitie en locatie van de extra elementen:</p> <ul style="list-style-type: none"> <li>• RNI-nummer,</li> <li>• Vreemdelingennummer.</li> </ul>

**Tabel 14: aanvullende regels voor zorgmeldingTerugkoppelingDi01-bericht**

## Sequentiediagrammen

Onderstaand diagram geeft de interacties weer tussen de JZA (Jeugdzorgapplicatie), GSB (Gemeentelijke Service Bus) en de Politie voor de terugkoppeling op (de behandeling van) een zorgmelding. Met het Bureau Halt verloopt dit analoog.

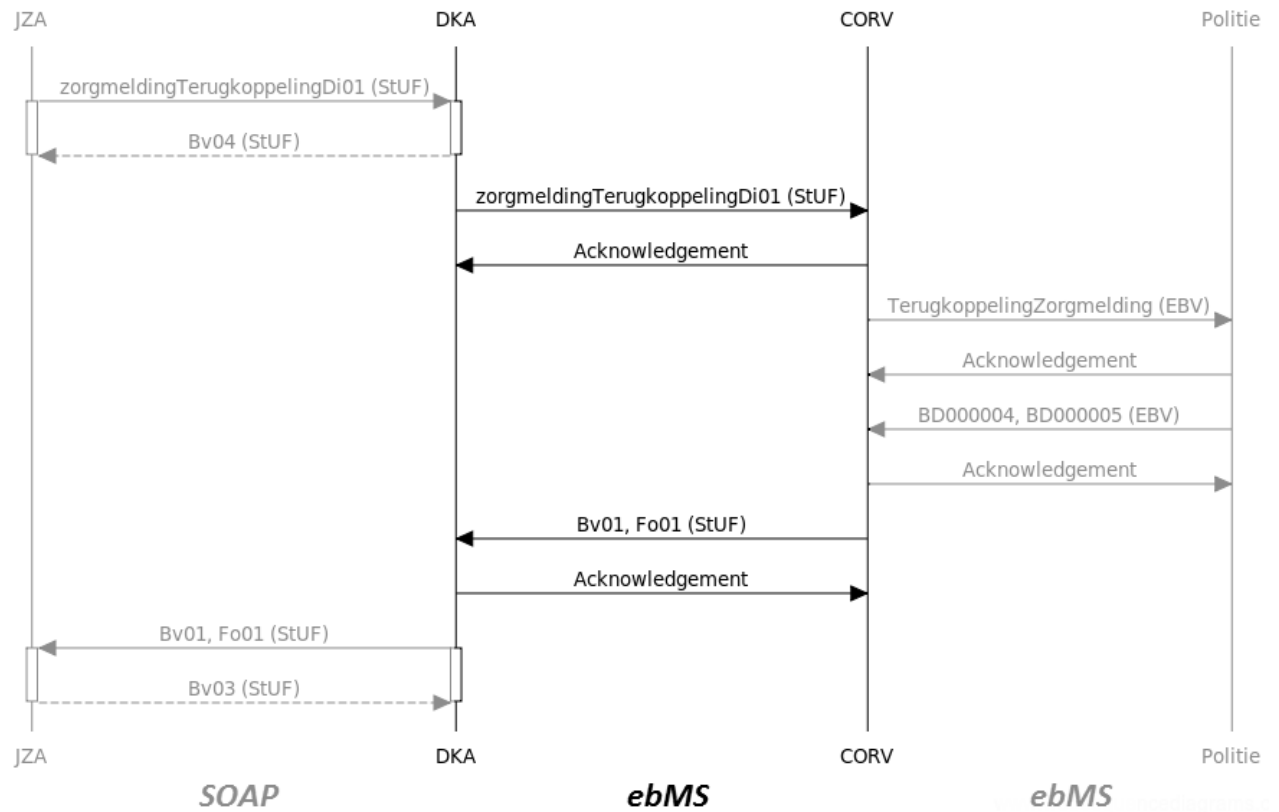

**Figuur 22:**

De JZA stuurt een `zorgmeldingTerugkoppelingDi01` bericht. Deze wordt door de DKA en CORV doorgestuurd naar de politie. In het diagram is het bericht in goede orde ontvangen door de politie-applicatie. De politie stuurt een `BD000004` of `BD000005` conform EBV welke door CORV worden vertaald in een `Bv01` (functionele bevestiging) resp. `Fo01` bericht (functionele foutmelding). Vervolgens wordt dit bericht via de DKA verder gestuurd naar de JZA-applicatie.

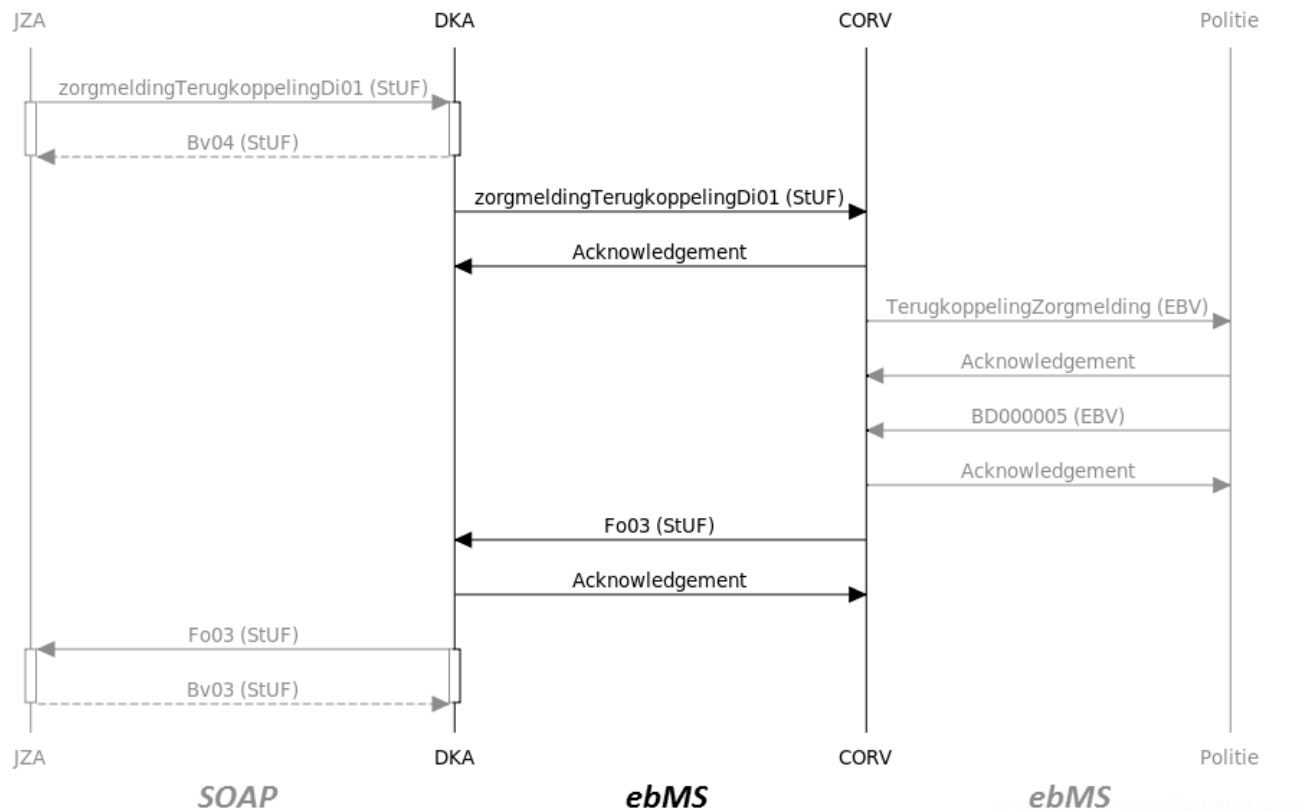

**Figuur 23:**

In het bovenstaande diagram wordt het `zorgmeldingTerugkoppelingDi01`-bericht door de politie-applicatie afgekeurd op basis van de stuurgegevens (BD000005). De politie stuurt de BD000005 foutmelding welke door CORV wordt vertaalt naar een Fo03-foutmelding. Vervolgens komt dit bericht via de DKA terug naar de JZA applicatie. Het referentienummer en het crossRefNummer in de stuurgegevens van de Fo03 worden daarbij gevuld.

Alle interacties rechts van de DKA-levenslijn gaan volgens het Digikoppeling-ebMS protocol en zijn allemaal asynchroon. De interacties links van deze levenslijn verloopt volgens de native WSDL-SOAP-HTTP protocolbinding van StUF of bij voorkeur via de protocolbinding van "Standaard koppelvlak Digikoppeling adapter intern 1.0". In dit geval betreft het een synchrone interactie te herkennen aan de 'activation bars'.

Zie figuur 14 voor de wijze waarop deze situatie wordt ingevuld in het geval dat de GSB tussen de DKA en de JZA-applicatie is geplaatst.

## 5.6 Asynchroon dienstbericht Notificatie jeugdreclasseringsmaatregel

Voor dit bericht is het informatiemodel zoals gespecificeerd in bijlage 2 van toepassing.

Voor het versturen van meldingen (notificaties aan de gemeente als regisseur) dat er een reclasseringsmaatregel is opgelegd ten aanzien van een jeugdige, is binnen StUF-ZKN een asynchroon dienstbericht gedefinieerd: notificatiejrDi01. Dit kan gebruikt worden voor:

- notificatie van (gedwongen) jeugdreclasseringsmaatregelen door het OM cq. AICE: interactie G in figuur 2, overeenkomend met interactie BT-050032 in bijlage 1, en voor
- notificatie van vrijwillige jeugdreclasseringsmaatregelen (TenB) door de RvdK: interactie H in figuur 2, overeenkomend met interactie BT-050051 in bijlage 1.

Hieronder een grafische weergave van het XML schema van dit dienstbericht.

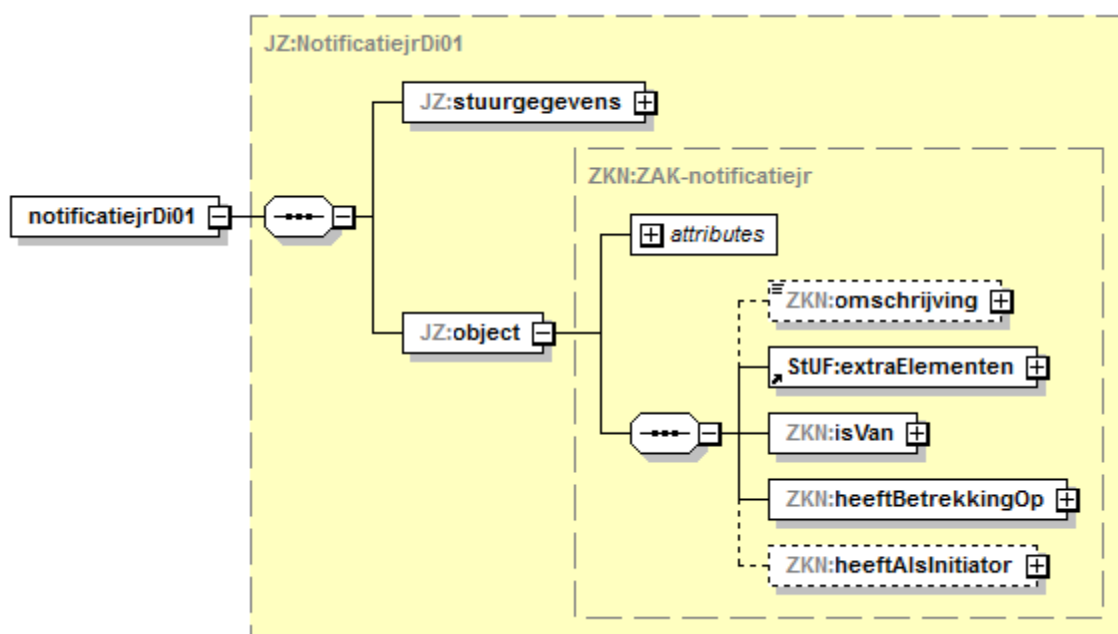

**Figuur 24: Grafische weergave notificatiejrDi01-bericht**

Dit bericht is gebaseerd op het complexType ZAK-basis uit de basisschema's van StUF-ZKN. Het complexType ZAK-basis is een vertaling van het objecttype ZAAK met gerelateerde objecttypen uit het RGBZ (Referentiemodel Gemeentelijke Basisgegevens Zaken). Voor dit complexType is gekozen omdat bij het ontvangen van een notificatie over een jeugdreclasseringsmaatregel verwacht wordt dat de gemeente deze in behandeling neemt wat, gezien eerder verwoorde uitgangspunten, plaats vindt door middel van de behandeling van een zaak (van het generieke type "Signaal behandelen").

Door middel van het restriction mechanisme van XML Schema zijn alle onderdelen van ZAK-basis die niet relevant zijn voor deze notificatie eruit gehaald. Het resulterende complexType heet ZAK-notificatiejr.

Onderstaande tabel geeft een globale uitleg over de toplevel-elementen van het notificatiejrDi01 bericht. Voor meer gedetailleerde informatie wordt de lezer verwezen naar de documentatie van StUF-ZKN 3.10 en bijlage 2.



Elementen	Entiteittype	Betekenis
stuurgegevens		De stuurgegevens van een Di01 berichtsoort conform de StUF 3.01 standaard
object	ZAK	Container element voor de eigenschappen en relaties van een ZAAK. Het betreft hier de zaak van het generieke zaaktype "Signaal behandelen" die wordt gestart naar aanleiding van de ontvangst van een notificatie van een jeugdreclasseringsmaatregel.
omschrijving		Korte omschrijving van de zaak (wordt door de notificeerder niet aangeleverd).
isVan	ZAKZKT	Relatie naar het ZAAKTYPE (ZKT) van de zaak bij de gemeente (waarmee de notificatie behandeld wordt) waarvan het veld omschrijvingGeneriek de waarde "Signaal behandelen" heeft.
heeftBetrekkingOp	ZAKOBJ	Relatie naar het object (OBJ) waar de zaak betrekking op heeft, in dit geval de (ene) client waarop de jeugdreclasseringsmaatregel betrekking heeft te weten een natuurlijk persoon zijnde een (geboren) kind, met de gegevens daarvan: een identificerend gegeven van de jeugdige en de toezichtgegevens a.g.v. de maatregel.
heeftAlsInitiator	ZAKBTRINI	Relatie naar de betrokkene (BTR) bij de gemeentelijke zaak in de rol van initiator: de notificeerder of de instantie die de jeugdreclasseringsmaatregel oplegt, met hun gegevens waaronder die van de contactpersoon (wordt door de notificeerder niet aangeleverd).

**Tabel 15: Toplevel-elementen notificatiejrDi01-bericht**

Bericht-specifieke implementatie van het informatiemodel:

- isVan:

- o In het informatiemodel is sprake van meerdere generieke zaaktypen. Dit bericht betreft alleen het generieke zaaktype (omschrijvingGeneriek) "Signaal behandelen".
- o In het bericht is abusievelijk het optionele element .../gerelateerde/code nog opgenomen. Dit wordt 'aan de EBV-kant' niet gebruikt en in de volgende versie verwijderd.

- heeftAlsInitiator:

- o In het informatiemodel is de initiator van een 'signaalzaak' verplicht (precies één). Echter, in het notificatiejrDi01 bericht is het element "heeftAlsInitiator" optioneel omdat de afzender (RvdK, AICE) voornamelijk niet in staat is om de gegevens van de initiator van de zaak mee te sturen. Dit betekent dat de ontvanger (de gemeente) deze gegevens na ontvangst van de notificatie zelf moet toevoegen aan de zaak. In het geval van gedwongen jeugdreclassering (signaaltype "Notificatie jeugdreclassering") is dat het AICE, in het geval van vrijwillige jeugdreclassering (signaaltype "Notificatie vrijwillige jeugdreclassering") is dat de RvdK. Gegevens van deze organisaties zijn desgewenst te ontleen aan de stuurgegevens in het bericht.

- heeftBetrekkingOp:

- o In het informatiemodel kan een ZAAK betrekking hebben op meerdere jeugdigen (clients); een jeugdreclasseringsnotificatie heeft evenwel altijd betrekking op precies één jeugdige.

### Extra Elementen jeugdreclasseringsmaatregel-bericht

Standaard	Elementnaam	Entiteit-type	Informatiemodel
zkn0310	signaaltype	ZAK	ZAAK . Signaaltype
zkn0310	RNI-nummer	NPS	OBJECT (client): NATUURLIJK PERSOON . RNI-nummer
zkn0310	vreemdelingennummer	NPS	OBJECT (client): NATUURLIJK PERSOON . Vreemdelingennummer
zkn0310	toezichtSoort	ZAKOBJ	OBJECT (client) . Toezicht . Soort
zkn0310	toezichtBegindatum	ZAKOBJ	OBJECT (client) . Toezicht . Begindatum
zkn0310	toezichtEinddatum	ZAKOBJ	OBJECT (client) . Toezicht . Einddatum

**Tabel 16: extra elementen voor zorgmeldingDi01-bericht**

### Aanvullende regels jeugdreclasseringsmaatregel-bericht

In deze sectie worden de aanvullende regels beschreven voor het notificatiejr-bericht die niet worden afgedwongen door het schema. In de beschrijving van de regels worden Xpath-expressies gebruikt zoals beschreven in sectie 5.2. De regels in onderstaande tabel zijn vertalingen van de regels in het informatiemodel (bijlage 2) op berichtniveau. Om de corresponderende regels eenvoudig terug te vinden in het informatiemodel zijn ze in de onderstaande tabel gegroepeerd op objecttype.

Nr.	Objecttype	Plek in het notificatiejr bericht	Regels
CORV-E1	Zaak	notificatiejrDi01/ object	<p>CORV-E1.1:</p> <p>Check de definitie en locatie van het extra element:</p> <ul style="list-style-type: none"> <li>• signaaltype</li> </ul>
CORV-E2	Zaakobject	notificatiejrDi01/ object/ heeftBetrekkingOp/	<p>CORV-E2.1:</p> <p>Check de definitie en locatie van de extra elementen:</p> <ul style="list-style-type: none"> <li>• toezichtSoort</li> <li>• toezichtBegindatum</li> <li>• toezichtEinddatum</li> </ul> <p>met dien verstande dat de kardinaliteit van elk element in dit bericht 0..1 is.</p> <p>CORV-E2.2:</p> <p>Indien toezichtSoort van een waarde is voorzien, dan dient ook toezichtBegindatum van een waarde te zijn voorzien.</p> <p>CORV-E2.3:</p> <p>Het ../../extraElement[@naam=" signaaltype"] heeft een waarde gelijk aan "Notificatie jeugdreclassering" of "Notificatie vrijwillige jeugdreclassering".</p> <p>CORV-E2.4:</p> <p>Indien toezichtSoort niet van een waarde is voorzien, dan zijn ook toezichtBegindatum en toezichtEinddatum niet van een waarde voorzien.</p>
CORV-E3	Object: Natuurlijk persoon	notificatiejrDi01/ object/ heeftBetrekkingOp/ gerelateerde/ natuurlijkPersoon	<p>CORV-E3.1:</p> <p>Check de definitie en locatie van de extra elementen (van de Natuurlijk persoon):</p> <ul style="list-style-type: none"> <li>• RNI-nummer,</li> <li>• vreemdelingennummer.</li> </ul> <p>CORV-E3.2:</p> <p>Eén of meer van de volgende (extra) elementen heeft een waarde (betreft identificaties van de jeugdige):</p> <ul style="list-style-type: none"> <li>• inp.bsn,</li> <li>• RNI-nummer,</li> <li>• vreemdelingennummer.</li> </ul>

**Tabel 17: aanvullende regels voor notificatiejrDi01-bericht**

## Sequentiediagrammen

De sequence diagrammen van de notificatie van (gedwongen) jeugdreclasseringsmaatregelen door het OM c.q. AICE en de notificatie van vrijwillige jeugdreclasseringsmaatregelen door de RvdK zijn analoog aan de zorgmelding van de Politie met als uitzondering dat er geen Bv01 wordt teruggestuurd vanuit de gemeentelijke jeugdzorgapplicatie.

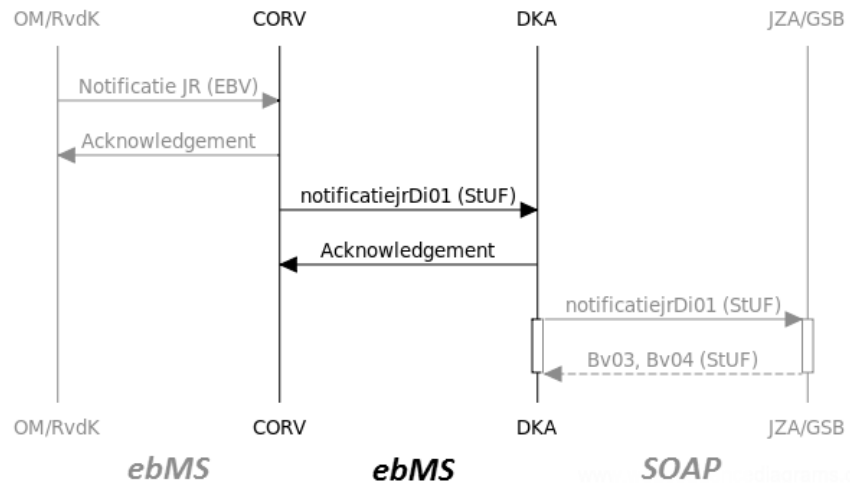

**Figuur 25:**

In het onderstaande diagram wordt het notificatiejrDi01-bericht door de GSB- of de JZA-applicatie afgekeurd op basis van de StUF-stuurgegevens (Fo03). De Fo03-foutmelding wordt door de DKA doorgestuurd naar CORV en vertaald naar een BD000005 foutmelding conform EBV. Het referentienummer en het crossRefNummer in de stuurgegevens van de Fo03 dienen gevuld te zijn. Anders kan het OM of de RvdK de foutmelding niet relateren aan de corresponderende notificatiejrDi01 bericht.

Alle interacties links van de DKA-levenslijn gaan volgens het Digikoppeling-ebMS protocol en zijn allemaal asynchroon. De interactie rechts van deze levenslijn verloopt volgens de native WSDL-SOAP-HTTP protocolbinding van StUF of bij voorkeur via de protocolbinding van "Standaard koppelvlak Digikoppeling adapter intern 1.0". In dit geval betreft het een synchrone interactie te herkennen aan de 'activation bars'. Hier wordt de Fo03-respons 'synchroon' over dezelfde http(s) connectie teruggestuurd.

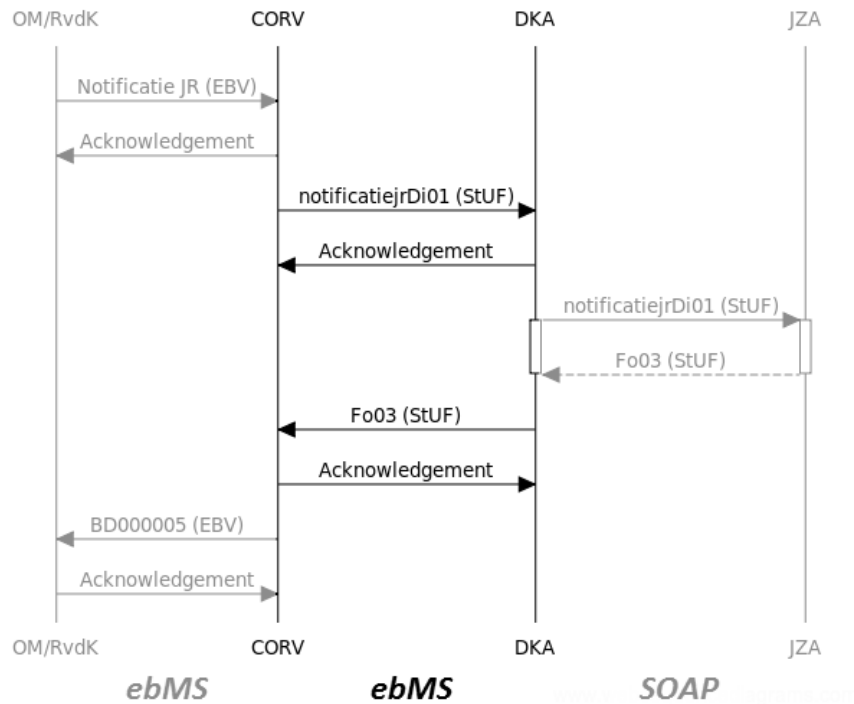

**Figuur 26:**

Zie figuur 14 voor de wijze waarop deze situatie wordt ingevuld in het geval dat de GSB tussen de DKA en de JZA-applicatie is geplaatst.

In het onderstaande diagram is het notificatiejrDi01-bericht in goede orde ontvangen door de GSB of JZA-applicatie (Bv03) maar is de verwerking niet geslaagd. De JZA of de GSB stuurt dan een Fo01 (functionele foutmelding) terug als response op het notificatiejrDi01-bericht van de RvdK of OM. CORV vertaalt de Fo01-berichten naar een BD000005-bericht conform EBV.

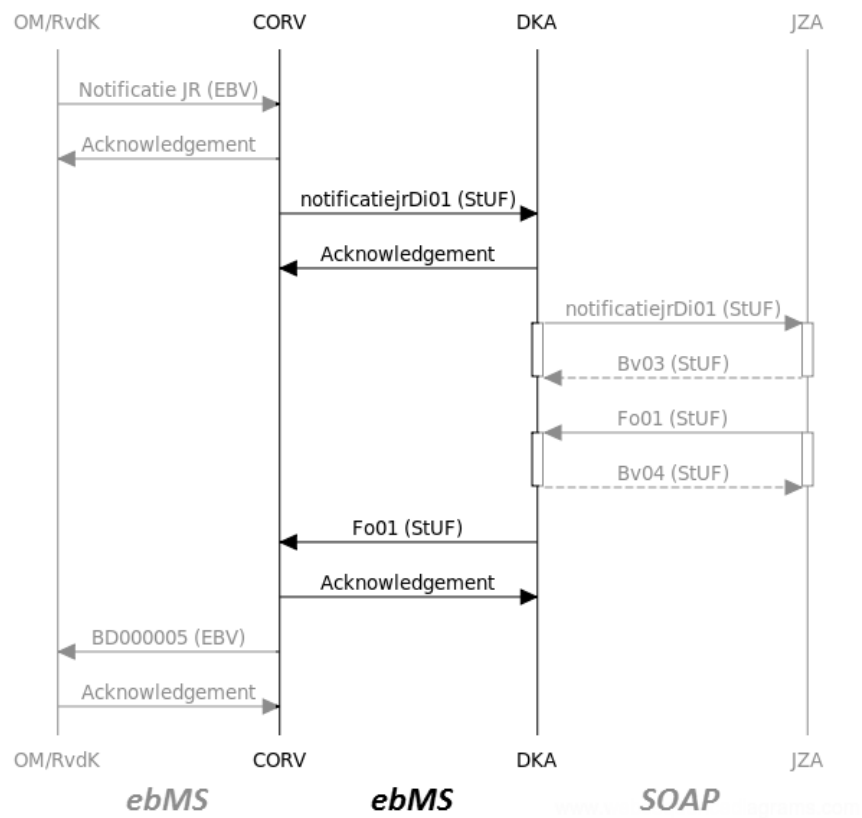

**Figuur 27:**

## 5.7 Asynchroon dienstbericht Veilig Thuis Melding

Voor dit bericht is het informatiemodel zoals gespecificeerd in bijlage 3 van toepassing.

Voor het versturen van meldingen (aan de Veilig Thuis organisatie) dat 'er iets aan de hand is met een jeugdige', is binnen het Jeugdzorg domein een asynchroon dienstbericht gedefinieerd: vtMeldingDi01. Dit wordt gebruikt voor zorgmeldingen door de Politie en van Bureau Halt: interactie F in figuur 2, overeenkomend met interactie BT-050020 in bijlage 1. Hieronder een grafische weergave van het XML schema van dit dienstbericht.

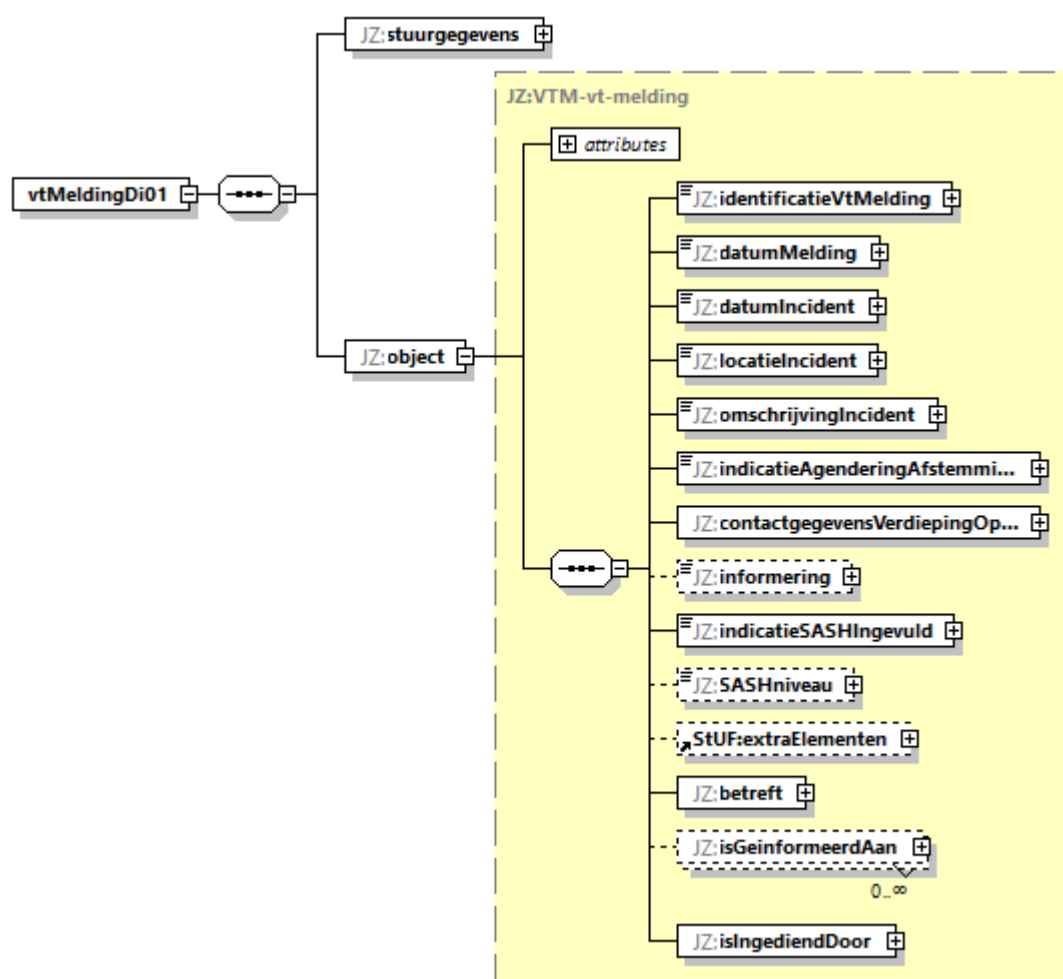

**Figuur 28: Grafische weergave vtMeldingDi01-bericht**

Voor dit bericht is in het Jeugdzorg domein de entiteit vt-melding gedefinieerd. Er is niet voor gekozen om het te baseren op het complexType ZAK-basis uit de basisschema's van StUF-ZKN omdat er op het moment dat dit bericht wordt doorgestuurd nog helemaal geen sprake is van een zaak. Het bericht zelf is juist de aanleiding om een zaak te definiëren.

Onderstaande tabel geeft een globale uitleg over de toplevel-elementen van het vtMeldingDi01 bericht.

Elementen	Entiteitstype	Betekenis
stuurgegevens		De stuurgegevens van een Di01 berichtsoort conform de StUF 3.01 standaard

object	VTM	Container element voor de eigenschappen en relaties van een VT-MELDING.
identificatieVtMelding		De unieke code waaronder de melding bij meldende instantie geregistreerd staat.
datumMelding		De datum waarop de melding initieel werd aangemaakt.
datumIncident		De datum waarop het incident dat de aanleiding vormt voor deze melding zich heeft voorgedaan.
locatieIncident		De locatie waar het incident dat de aanleiding vormt voor deze melding zich heeft voorgedaan.
omschrijvingIncident		De omschrijving van het incident dat de aanleiding vormt voor deze melding.
indicatieAgenderingAfstemmingsoverlegGewenst		Een indicatie om aan te geven of de melding moet worden geagendeerd voor het afstemmingsoverleg.
contactgegevensVerdiepingOpInfo		Contactgegevens die gebruikt kunnen worden om extra informatie te verkrijgen over de melding.
informatie		Informatie over de informatieverstrekking m.b.t. de zorgelijke situatie. Alleen gebruikt als informatie over informering niet volledig op persoonsniveau kan worden gerelateerd.
indicatieSASHIngevuld		Indicator die weergeeft of het SASH-formulier (Screening Assessment for Stalking and Harassment) is ingevuld.
SASHniveau		Niveau van ongerustheid zoals gedefinieerd in SASH (Screening Assessment for Stalking and Harassment).
Betreft	VTMZOS	Relatie naar één zorgelijke situatie die voor de melder aanleiding vormt voor het



		indienen van een melding bij Veilig Thuis.
isGeinformeerdAan	VTMNPS	Relatie naar één of meer natuurlijkePersonen die geïnformeerd zijn over de zorgelijke situatie.
isIngediendDoor	VTMBOR	Relatie naar één betrokken organisatie die de VT Melding indient.

**Tabel 18: Toplevel-elementen vtMeldingDi01-bericht**

Bericht-specifieke implementatie van het informatiemodel:

- isIngediendDoor
  - In het informatiemodel is OIN-nummer optioneel. In het vtmeldingDi01 bericht komt dit element niet voor binnen de betrokken organisatie in de rol van indiener.

### **Aanvullende regels vt-melding-bericht**

In deze sectie worden de aanvullende regels beschreven voor het vt-melding-bericht die niet worden afgedwongen door het schema. In de beschrijving van de regels worden Xpath-expressies gebruikt zoals beschreven in sectie 5.2. De regels in onderstaande tabel zijn vertalingen van de regels in het informatiemodel (bijlage 3) op berichtniveau. Om de corresponderende regels eenvoudig terug te vinden in het informatiemodel zijn ze in de onderstaande tabel gegroepeerd op objecttype.

Nr.	Objecttype	Plek in het vt-melding bericht	Regels
CORV-F1	VT-Melding	vtMeldingDi01/ object	<p>CORV-F1.1:</p> <p>Binnen 'contactgegevensVerdiepingOpInfo' moet minimaal 1 van de volgende elementen:</p> <ul style="list-style-type: none"> <li>eMail</li> <li>telefoonnummer</li> </ul> <p>een waarde hebben.</p> <p>CORV-F1.2:</p> <p>'SASHniveau' is alleen aanwezig en gevuld met een van de enumeratiewaarden als 'indicatieSASHIngevuld' de waarde 'Ja' heeft.</p>
CORV-F2	NatuurlijkPersoon	vtMeldingDi01/ object/ betreft/ gerelateerde/ heeftBetrokken	<p>CORV-F2.1:</p> <p>Van elk voorkomen van ../heeftBetrokken/gerelateerde is het inp.bsn, vreemdelingnummer of rni uniek.</p> <p>CORV-F2.2:</p> <p>Het attribute 'indOnvolledigeDatum' op het element 'gerelateerde/geboortedatum' mag alleen de waarden 'M' en 'V' hebben. Indien een 'geboortedatum' wordt gespecificeerd wordt dus ofwel de volledige datum of alleen het jaartal meegegeven.</p> <p>CORV-F2.3:</p> <p>Van de attributen Adresregel1, Adresregel2 en Adresregel3 in gerelateerde/feitelijkVerblijfsadresBuitenland moet minimaal één attribuut gevuld zijn.</p> <p>CORV-F2.4:</p> <p>Van de attributen Adresregel1, Adresregel2 en Adresregel3 in gerelateerde/formeelVerblijfsadresBuitenland moet minimaal één attribuut gevuld zijn.</p>
CORV-F3	NatuurlijkPersoon	vtMeldingDi01/ object/ betreft/ gerelateerde/ heeftBetrokken/ gerelateerde/ staatInRelatieTot	<p>CORV-F3.1:</p> <p>Er komt precies één van de volgende (combinatie van) elementen voor:</p> <ul style="list-style-type: none"> <li>BG:inp.bsn</li> <li>BG vreemdelingennummer</li> <li>BG:rni</li> <li>BG:geslachtsnaam met optioneel BG:voornamen, BG:voorvoegselGeslachtsnaam.</li> <li>BG:volledigeNaam</li> </ul>

			<p>CORV-F3.2: Van elk gerelateerde element is het/de bovenstaande (combinatie van) elementen uniek binnen de context van de overkoepelende vtMeldingDi01/object/betreft/gerelateerde/heeftBetrokken/gerelateerde.</p> <p>CORV-F3.3: Indien inp.bsn voorkomt met een waarde dan moet vtMeldingDi01/object/betreft/gerelateerde/heeftBetrokken/gerelateerde/inp.bsn ook met die waarde voorkomen.</p> <p>CORV-F3.4: Indien vreemdelingsnummer voorkomt met een waarde dan moetvtMeldingDi01/object/betreft/ gerelateerde/heeftBetrokken/gerelateerde/vreemdelingsnummer ook met die waarde voorkomen.</p> <p>CORV-F3.5: Indien rni voorkomt met een waarde dan moet vtMeldingDi01/object/betreft/gerelateerde/heeftBetrokken/gerelateerde/rni ook met die waarde voorkomen.</p> <p>CORV-F3.6: Indien deze combinatie van elementen voorkomt met een waarde dan moeten de elementen met dezelfde naam in vtMeldingDi01/object/betreftgerelateerde/heeftBetrokken/gerelateerde ook met die waarde voorkomen.</p>
CORV-F4	NatuurlijkPersoon	vtMeldingDi01/ object/ isGeinformeerdAan	<p>CORV-F4.1: Er komt precies één van de volgende (combinatie van) elementen voor:</p> <ul style="list-style-type: none"> <li>○ BG:inp.bsn</li> <li>○ BG vreemdelingsnummer</li> <li>○ BG:rni</li> <li>○ BG:geslachtsnaam met optioneel BG:voornamen, BG:voorvoegselGeslachtsnaam.</li> <li>○ BG:volledigeNaam</li> </ul> <p>CORV-F4.2: Van elk gerelateerde element is het/de bovenstaande (combinatie van) elementen uniek.</p> <p>CORV-F4.3: Indien inp.bsn voorkomt met een waarde dan moet</p>

			<p>vtMeldingDi01/object/betreft/gerelateerde/heeftBetrokken/gerelateerde/inp.bsn ook met die waarde voorkomen.</p> <p>CORV-F4.4:</p> <p>Indien vreemdelingennummer voorkomt met een waarde dan moetvtMeldingDi01/object/betreft/ gerelateerde/heeftBetrokken/gerelateerde/vreemdelingennummer ook met die waarde voorkomen.</p> <p>CORV-F4.5:</p> <p>Indien rni voorkomt met een waarde dan moet vtMeldingDi01/object/betreft/gerelateerde/heeftBetrokken/gerelateerde/rni ook met die waarde voorkomen.</p> <p>CORV-F4.6:</p> <p>Indien deze combinatie van elementen voorkomt met een waarde dan moeten de elementen met dezelfde naam in vtMeldingDi01/object/betreftgerelateerde/heeftBetrokken/gerelateerde ook met die waarde voorkomen.</p> <p>CORV-F4.7</p> <p>Als strekkingReactie gevuld is dan moet indicatieGereageerd de waarde 'Ja' hebben.</p>
CORV-F5	Organisatie	vtMeldingDi01/ object/ isIngediendDoor	<p>CORV-F5.1</p> <p>Minimaal en maximaal 1 van de elementen instantiecode, vestiging/vestigingsnummer, ingeschrevenNietNatuurlijkPersoon/RSIN of maatschappelijkeActiviteit/KvK-nummer moet een waarde hebben.</p>

**Tabel 19: aanvullende regels voor vtMeldingDi01-bericht**

## Sequentiediagrammen

Onderstaand diagram visualiseert de interacties van de VT melding door de Politie op hoofdlijnen. Met het Bureau Halt verloopt dit analoog.

In het diagram is de VT melding in goede orde ontvangen door de GSB of JZA-applicatie (Bv03). Daarna stuurt de GSB / JZA een Bv01 (verwerking geslaagd) of een Fo01 (functionele foutmelding) terug als response op de zorgmelding van de politie. CORV vertaalt de Bv01- en de Fo01-berichten naar respectievelijk BD000004- en BD000005-berichten conform EBV. Alle bovenstaande berichten worden verstuurd met het Digikoppeling-ebMS-protocol. Dat betekent dat alle interacties asynchroon zijn.

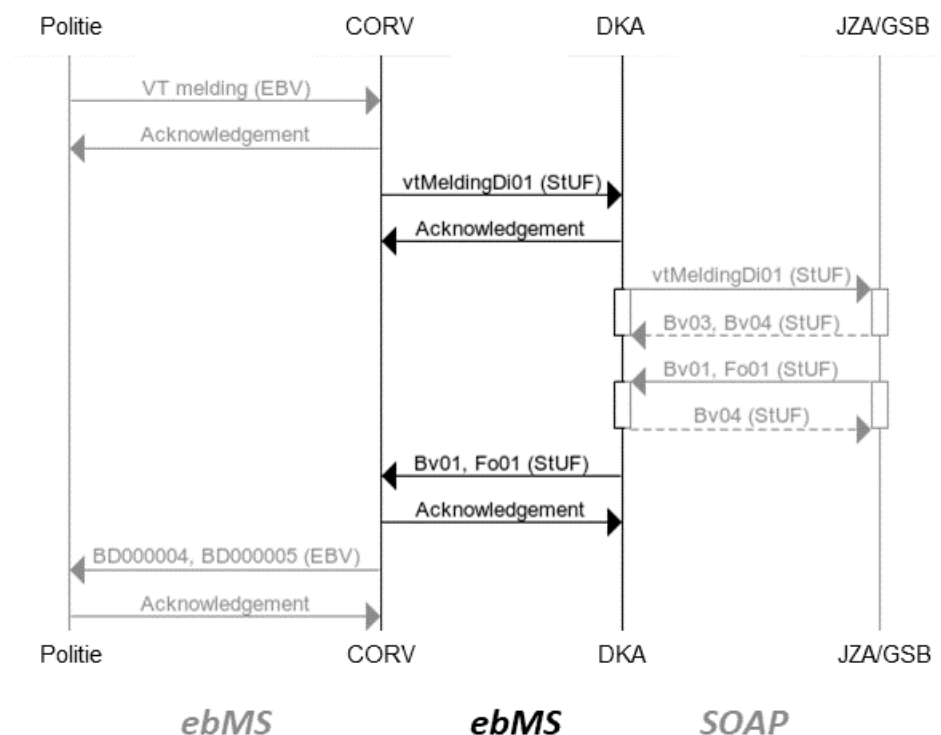

**Figuur 29: Interactiediagram VT melding van Politie**

Het is mogelijk dat de Bv01 of Fo01 van de GSB/JZA niet goed aankomt bij de DKA. In dat geval wordt er geen Fo03 teruggestuurd naar de GSB/JZA, maar handelt de beheerder van de DKA het probleem procedureel af met de GSB/JZA en CORV.

In het volgende diagram wordt het vtMeldingDi01-bericht door de GSB- of de JZA-applicatie afgekeurd op basis van de StUF-stuurgegevens (Fo03). De Fo03-foutmelding wordt door de DKA doorgestuurd naar CORV en vertaalt naar een BD000005 foutmelding conform EBV. Het referentienummer en het crossRefNummer in de stuurgegevens van de Fo03 dienen gevuld te zijn. Anders kan de politie de foutmelding niet relateren aan de corresponderende zorgmelding. Alle interacties links van de DKA-levenslijn gaan volgens het Digikoppeling-ebMS protocol en zijn allemaal asynchroon. De interacties rechts van deze levenslijn verloopt volgens de native WSDL-SOAP-HTTP protocolbinding van StUF of bij voorkeur via de protocolbinding van "Standaard koppelvlak Digikoppeling adapter intern 1.0". In dit geval betreft het een synchrone interactie te herkennen aan de 'activation bars'. Hier wordt de Fo03-respons 'synchroon' over dezelfde http(s) connectie teruggestuurd.

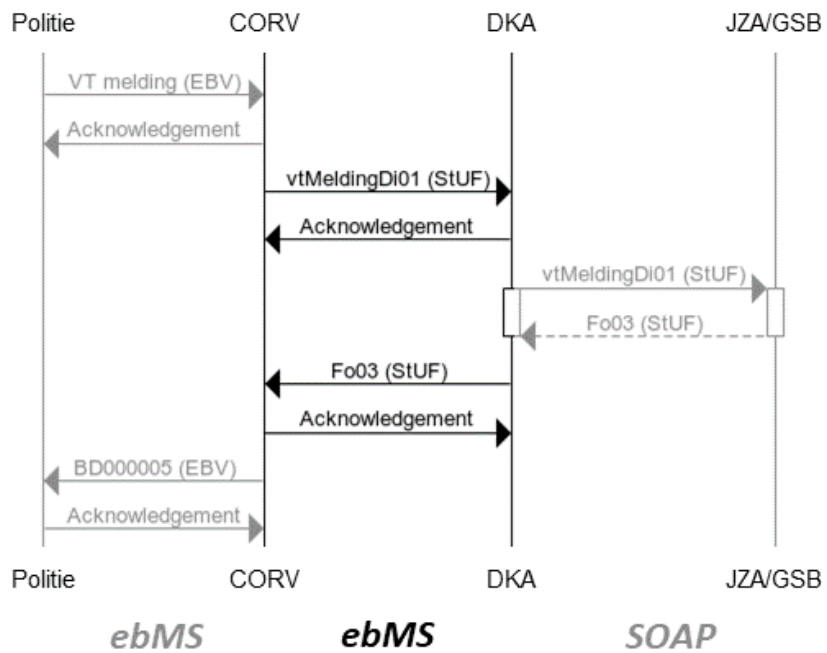

**Figuur 30**

Zie figuur 14 voor de wijze waarop deze situatie wordt ingevuld in het geval dat de GSB tussen de DKA en de JZA-applicatie is geplaatst.

## 5.8 Asynchroon dienstbericht Veilig Thuis Terugkoppeling

Voor dit bericht is het informatiemodel zoals gespecificeerd in bijlage 3 van toepassing.

De indiener van een VT melding (zie voorgaande paragraaf), veelal de Politie, hecht er waarde aan geïnformeerd te worden wat er met een VT melding is gedaan. Voor het terugkoppelen door de gemeente van de acties die ondernomen zijn op een ontvangen VT melding, is binnen StUF-ZKN een asynchroon dienstbericht gedefinieerd: vtTerugkoppelingDi01. Dit betreft interactie J in figuur 2, overeenkomend met interactie BT-050023 in bijlage 1. Het bericht wordt verzonden zo gauw het resultaat van de zaak cq. van de behandeling van de VT melding bekend is.

Hieronder een grafische weergave van het XML schema van dit dienstbericht.

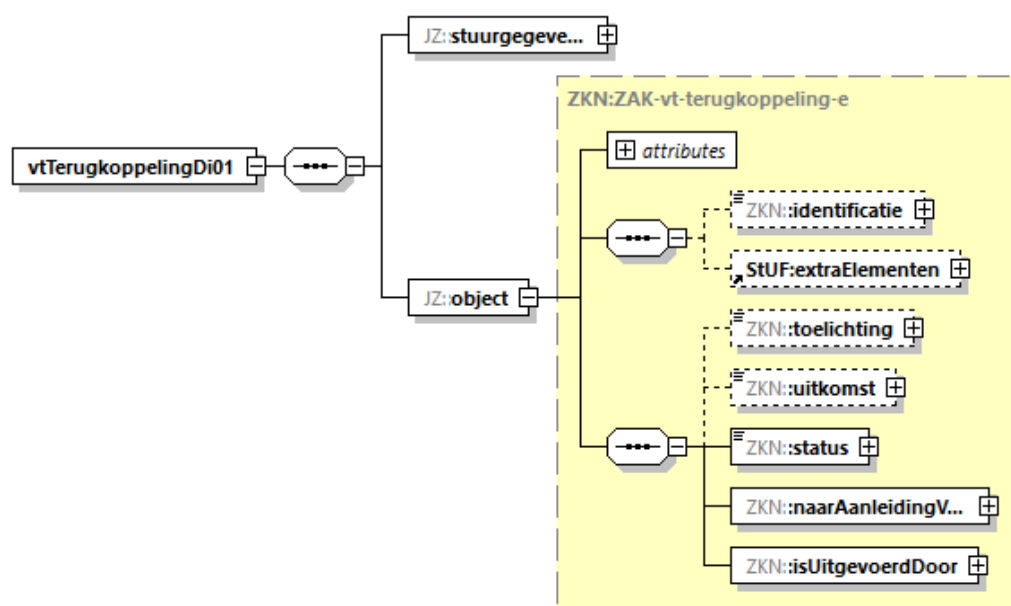

**Figuur 31: Grafische weergave vtTerugkoppelingDi01-bericht**

Het bericht is gebaseerd op het complexType ZAK-basis uit de basisschema's van StUF-ZKN. Het complexType ZAK-basis is een vertaling van het objecttype ZAAK met gerelateerde objecttypen uit het RGBZ (Referentiemodel Gemeentelijke Basisgegevens Zaken). Voor dit complexType is gekozen omdat, bij het ontvangen van een VT melding, verwacht wordt dat de Veilig Thuis organisatie deze in behandeling neemt als een zaak (van het generieke type "Signaal behandelen") en de terugkoppeling als statusupdate over de behandeling van die zaak beschouwd wordt.

Door middel van het restriction mechanisme van XML Schema zijn alle onderdelen van ZAK-basis die niet relevant zijn voor de VT terugkoppeling eruit gehaald. Daarna zijn er door middel van het extension mechanisme van XML Schema onderdelen toegevoegd die voor een standaard ZAK niet van toepassing zijn maar voor een ZAAK in het Jeugdzorg domein wel.

Het resulterende complexType heet ZAK-vt-terugkoppeling-e.

Onderstaande tabel geeft een globale uitleg over de toplevel-elementen van het vtTerugkoppelingDi01-bericht. Voor meer gedetailleerde informatie wordt de lezer verwezen naar de documentatie van StUF-ZKN 3.10 en bijlage 2.

Elementen	Entiteitstype	Betekenis
stuurgegevens		De stuurgegevens van een Di01 berichtsoort conform de StUF 3.01 standaard

object	ZAK	Container element voor de eigenschappen en relaties van een ZAAK. Het betreft hier de zaak van het generieke zaaktype "Signaal behandelen" die is gestart naar aanleiding van de ontvangst van een zorgmelding.
identificatie		Identificatie van de zaak. Indien het 'status' element de waarde 'melding niet ontvankelijk' heeft wordt dit element niet opgenomen. Indien geen zaakidentificatie toegekend, dan dient dit element als volgt te worden opgenomen: <ZKN:identificatie xsi:nil="true" StUF:noValue="geenWaarde"/> (wordt door de genotificeerde niet verwerkt).
toelichting		Een toelichting op de uitkomst van de Veiligheidsbeoordeling. Indien het 'status' element de waarde 'melding niet ontvankelijk' heeft bevat dit element de reden waarom de melding als niet ontvankelijk wordt bestempeld.
uitkomst		De gecodeerde uitkomst van de Veiligheidsbeoordeling. Alleen als het 'status' element de waarde 'uitkomst veiligheidsbeoordeling' heeft wordt dit element opgenomen.
status		Status van de veiligheidsbeoordeling.
naarAanleidingVan	ZAKVTM	De VT melding waarover door middel van deze VT terugkoppeling wordt teruggekoppeld.
isUitgevoerdDoor	ZAKBOR	De organisatie door wie de veiligheidsbeoordeling is uitgevoerd.

**Tabel 20: Toplevel-elementen vtTerugkoppelingDi01-bericht**

Situatie-specifiek gedrag:

- naarAanleidingVan
  - Indien het 'status' element de waarde 'Uitkomst veiligheidsbeoordeling' of 'afsluiting zonder overdracht' heeft bevat het bericht geen gegevens over de organisatie waaraan wordt overgedragen en ontbreekt dus het element 'betreft'.
- Betreft
  - Indien het 'status' element de waarde 'Overdracht' heeft bevat het bericht ook gegevens over de organisatie waaraan wordt overgedragen en dus het element 'betreft'.
- verantwoordelijkVoorZichtOpDeVeiligheidBelegdBij
  - Indien de verantwoordelijkheid voor het zicht op de veiligheid wordt neergelegd bij het gezin zélf krijgt het 'gerelateerde/naam' element de waarde 'Overgedragen aan gezin'.

Bericht-specifieke implementatie van het informatiemodel:

- isUitgevoerdDoor
  - In het informatiemodel is de naam van de betrokken organisatie optioneel. Echter, in het vtTerugkoppelingDi01 bericht is het element verplicht binnen de betrokken organisatie in de rol van uitvoerende.



- In het informatiemodel zijn instantiecode, RSIN, kvk-nummer en Vestigingsnummer optioneel. In het vtTerugkoppelingDi01 bericht komen deze elementen niet voor binnen de betrokken organisatie in de rol van uitvoerende.
- In het informatiemodel is het OIN-nummer optioneel. Echter, in het vtTerugkoppelingDi01 bericht is het element verplicht binnen de betrokken organisatie in de rol van uitvoerende.
- verantwoordelijkVoorZichtOpDeVeiligheidBelegdBij
  - In het informatiemodel is de naam van de betrokken organisatie optioneel. Echter, in het vtTerugkoppelingDi01 bericht is het element verplicht binnen de betrokken organisatie in de rol van verantwoordelijke.
  - In het informatiemodel zijn instantiecode, RSIN, kvk-nummer, Vestigingsnummer en OIN-nummer optioneel. In het vtTerugkoppelingDi01 bericht komen deze elementen niet voor binnen de betrokken organisatie in de rol van verantwoordelijke.

### **Aanvullende regels VT terugkoppeling-bericht**

In deze sectie worden de aanvullende regels beschreven voor het VT terugkoppelingbericht die niet worden afgedwongen door het schema. In de beschrijving van de regels worden Xpath-expressies gebruikt zoals beschreven in sectie 5.2. De regels in onderstaande tabel zijn vertalingen van de regels in het informatiemodel (bijlage 3) op berichtniveau. Om de corresponderende regels eenvoudig terug te vinden in het informatiemodel zijn ze in de onderstaande tabel gegroepeerd op objecttype.

Nr.	Objecttype	Plek in het VT terugkoppeling bericht	Regels
<del>CORV-G1</del>	<del>Organisatie</del>	<del>vtTerugkoppelingDi01/ object/ isUitgevoerdDoor</del>	<del>CORV-G1.1: Minimaal en maximaal 1 van deze elementen instantiecode, vestiging/vestigingsnummer, ingeschrevenNietNatuurlijkPersoon/rsin-of-maatschappelijkeActiviteit/kvkNummer moet een waarde hebben.</del>
CORV-G1	Zorgelijke situatie	vtTerugkoppelingDi01/ object/ naarAanleidingVan/ gerelateerde/ betreft/ gerelateerde/ contactgegevensVerantwoordelijk eOrganisatie	CORV-G1.1: Minimaal één van de gegevenselementen eMail of telefoonnummer zijn gevuld.
<del>CORV-G3</del>	<del>Organisatie</del>	<del>vtTerugkoppelingDi01/ object/ naarAanleidingVan/ gerelateerde/ betreft/ gerelateerde/ verantwoordelijkVoorZichtOpDeVe iligheidBelegdBij</del>	<del>CORV-G3.1: —————Minimaal en maximaal 1 van deze elementen instantiecode, vestiging/vestigingsnummer, ingeschrevenNietNatuurlijkPersoon/rsin-of-maatschappelijkeActiviteit/kvkNummer-of-naam-moet een-waarde-hebben.</del>
CORV-G2	Veiligheidsbeoo rdelingszaak	vtTerugkoppelingDi01/ object	<p>CORV-G2-1:</p> <p>Indien het element 'status' de waarde 'Melding niet ontvankelijk' heeft dan</p> <ul style="list-style-type: none"> <li>• moet het element 'vtTerugkoppelingDi01/object/toelichting' aanwezig zijn;</li> <li>• mag het element 'vtTerugkoppelingDi01/object/identificatie' niet aanwezig zijn;</li> <li>• mag het element 'vtTerugkoppelingDi01/object/uitkomst' niet aanwezig zijn.</li> </ul> <p>CORV-G2-2:</p> <p>Als het element 'status' de waarde 'Uitkomst veiligheidsbeoordeling' heeft dan</p>

			<ul style="list-style-type: none"> <li>• mag het element 'vtTerugkoppelingDi01/object/naarAanleidingVan/gerelateerde/betreft' niet aanwezig zijn;</li> <li>• moet het element 'vtTerugkoppelingDi01/object/uitkomst' aanwezig zijn.</li> </ul> <p>CORV-G2-3:</p> <p>Als het element 'status' de waarde 'Overdracht' heeft dan:</p> <ul style="list-style-type: none"> <li>• moet het element 'vtTerugkoppelingDi01/object/naarAanleidingVan/gerelateerde/betreft' aanwezig zijn;</li> <li>• mag het element 'vtTerugkoppelingDi01/object/uitkomst' niet aanwezig zijn.</li> </ul> <p>CORV-G2-4:</p> <p>Als het element 'status' de waarde 'Afsluiting zonder overdracht' heeft dan:</p> <ul style="list-style-type: none"> <li>• mag het element 'vtTerugkoppelingDi01/object/naarAanleidingVan/gerelateerde/betreft' niet aanwezig zijn.</li> <li>• mag het element 'vtTerugkoppelingDi01/object/uitkomst' niet aanwezig zijn.</li> </ul>
CORV-G3	Betrokkene	vtTerugkoppelingDi01/ object/ naarAanleidingVan/ gerelateerde/ betreft/ gerelateerde/ verantwoordelijkVoorZichtOpDeVe iligheidBelegdBij	<p>CORV-G3-1:</p> <p>Indien het element 'naam' de waarde 'Overgedragen aan gezin' heeft dan mag de gegevensgroep 'vtTerugkoppelingDi01/object/naarAanleidingVan/gerelateerde /betreft/gerelateerde/contactgegevensVerantwoordelijkeOrganisatie' niet aanwezig zijn.</p>

**Tabel 21: aanvullende regels voor vtTerugkoppelingDi01-bericht**

## Sequentiediagrammen

Onderstaand diagram geeft de interacties weer tussen de JZA (Jeugdzorgapplicatie) en de Politie voor de terugkoppeling op (de behandeling van) een VT melding. Met het Bureau Halt verloopt dit analoog.

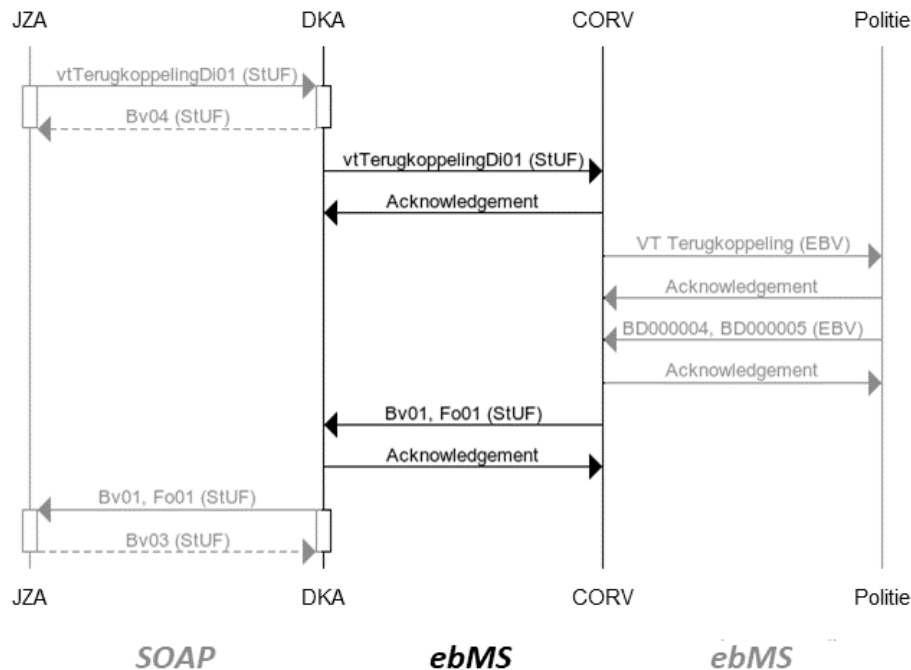

**Figuur 32: Interactiediagram VT Terugkoppeling van JZA**

De JZA/GSB stuurt een vtTerugkoppelingDi01 bericht. Deze wordt door de DKA en CORV doorgestuurd naar de politie. In het diagram is het bericht in goede orde ontvangen door de politie-applicatie. De politie stuurt een BD000004 of BD000005 conform EBV welke door CORV worden vertaald in een Bv01 (functionele bevestiging) resp. Fo01 bericht (functionele foutmelding). Vervolgens wordt dit bericht via de DKA verder gestuurd naar de JZA-applicatie.

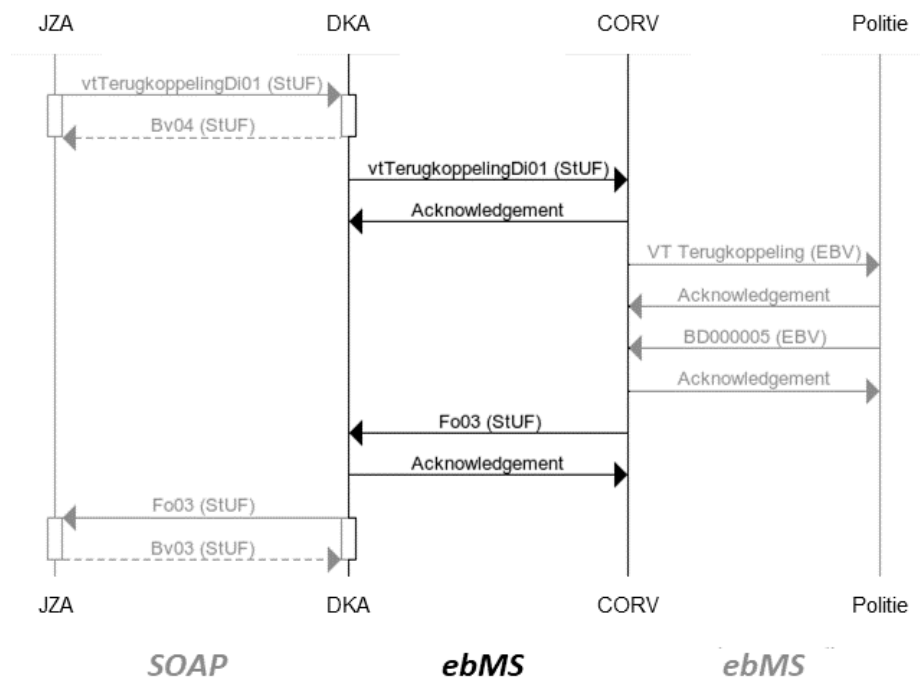

### **Figuur 33:**

In het bovenstaande diagram wordt het vtTerugkoppelingDi01-bericht door de politie-applicatie afgekeurd op basis van de stuurgegevens (BD000005). De politie stuurt de BD000005 foutmelding welke door CORV wordt vertaalt naar een Fo03-foutmelding. Vervolgens komt dit bericht via de DKA terug naar de JZA applicatie. Het referentienummer en het crossRefNummer in de stuurgegevens van de Fo03 worden daarbij gevuld.

Alle interacties rechts van de DKA-levenslijn gaan volgens het Digikoppeling-ebMS protocol en zijn allemaal asynchroon. De interacties links van deze levenslijn verloopt volgens de native WSDL-SOAP-HTTP protocolbinding van StUF of bij voorkeur via de protocolbinding van "Standaard koppelvlak Digikoppeling adapter intern 1.0". In dit geval betreft het een synchrone interactie te herkennen aan de 'activation bars'.

Zie figuur 14 voor de wijze waarop deze situatie wordt ingevuld in het geval dat de GSB tussen de DKA en de JZA-applicatie is geplaatst.

## 5.9 Bevestigings- en foutberichten

Voor alle bovengenoemde berichten gebruiken we het Fo01-bericht (foutbericht als functionele asynchrone respons) om foutmeldingen door te geven. Onderstaand plaatje geeft een grafische weergave van het bijbehorende XML-schema (zie stuf0301.xsd).

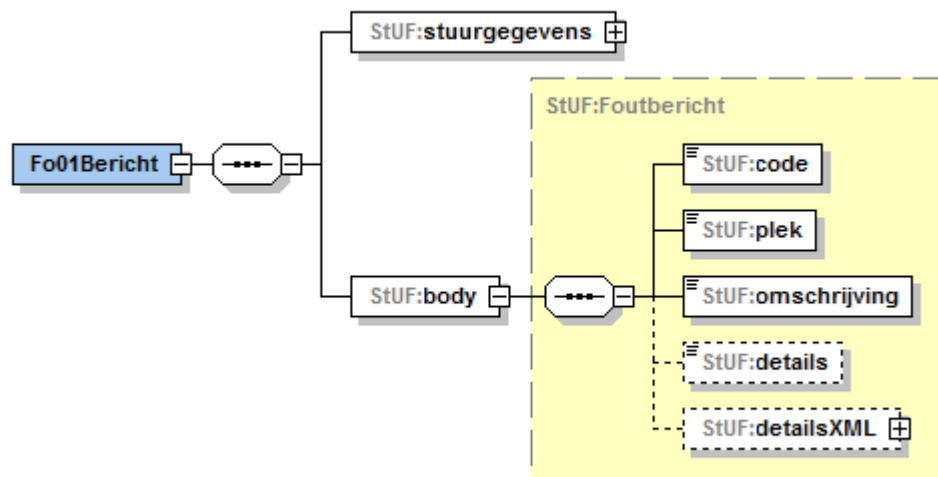

**Figuur 34: Grafische weergave foutbericht**

Bij zowel een vtoDi01-bericht van de gemeente als een zorgmeldingDi01-bericht van de Politie ("Jeugdzorgmelding") is retourzending van het Bv01-bericht verplicht als er geen Fo01-foutmeldingen zijn (bijv. mislukte XSD-validatie). Bij de andere twee zorgmeldingDi01-berichten, te weten "Notificatie jeugdreclassering" (van OM cq. AICE) en "Notificatie vrijwillige jeugdreclassering" (van RvdK) is een Bv01-bericht als respons niet toegestaan.

Een Bv01-bericht is een asynchrone bevestiging dat het ontvangen bericht succesvol "verwerkt" is. Met "verwerkt" bedoelen we hier dat het bericht niet alleen is afgeleverd, maar technisch (geautomatiseerd) verwerkbaar is verklaard door de ontvanger, en dat er (dus) geen Fo01 bericht meer op zal volgen. Wat technisch verwerkbaar is zal per softwareleverancier verschillen. De één heeft het bericht dan al in de applicatie ingelezen, de ander zal alleen een xsd-validatie hebben gedaan. Onderstaand plaatje geeft een grafische weergave van het bijbehorende XML-schema:

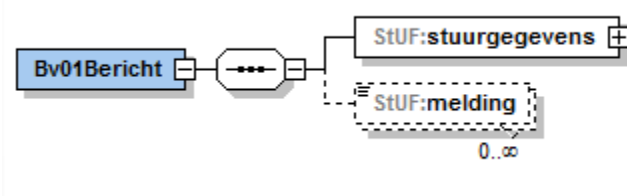

**Figuur 35: Grafische weergave bevestigingsbericht**

Een extra eis is dat het asynchrone Bv01-bericht zo snel mogelijk ("near real time") wordt teruggestuurd. Exclusief eventuele herverzendingen mag dit niet langer dan 2 minuten duren.

In bijlage 3 zijn de sequentiediagrammen voor de hierboven genoemde interactiepatronen uitgeschreven.

### Aanvullende regels Bv01/Fo01

Onderstaande regels kunnen niet door schema worden afgedwongen omdat het Fo01-bericht een gereserveerd element is van StUF. Dit niet kan worden aangepast door middel van het "restriction" mechanisme van XML Schema.

Plek in Bv01-/Fo01-bericht	Regels
//stuurgegevens/ zender/ organisatie	Het element organisatie is verplicht
//stuurgegevens/ ontvanger/ organisatie	Het element organisatie is verplicht

**Tabel 22: aanvullende regels Bv01-/Fo01-bericht**

## **6 Protocolbinding**

De hierboven beschreven StUF-berichten wordt verstuurd naar de CORV-voorziening conform het Digikoppeling ebMS 2.0 profiel. Deze protocolbinding is gespecificeerd in hoofdstuk 5.2.2 van het document 'stuf.bindingen.030200.pdf' dat onderdeel is van de StUF 3.01 onderlaag.



## Bijlage 1: Interactieprocessen

In deze bijlagen hebben we de interactieprocessen overgenomen, voor zover in dit kader relevant, uit de diverse Jeugdzorg-gerelateerde documenten. Zij verhouden zich tot de interacties zoals beschreven in par. 2.2 en tot de berichten zoals gespecificeerd in de paragrafen 5.2 – 5.4 zoals vermeld in onderstaande tabel.

Betreft	Int. act. gem.	Interactie Jeugdzorg				StUF-CORV-bericht
VTO	A	JB1	Verzoek tot onderzoek	Gemeente -> RvdK	IP-050001 / BT-050001 / BD050001_1	VTO-Di01
VTO		JB2	Notificatie acceptatie VTO	RvdK -> Gemeente	IP-050001 / BT-... / BD00004	Bv01
VTO	B	JB4	Notificatie intake VTO	RvdK -> Gemeente	IP-050001 / BT-050002 / BD050002_3	NotificatieDi01
VTO	C	JB6	Notificatie uitkomst onderzoek	RvdK -> Gemeente	IP-050001 / BT-050003 / BD050002_3	NotificatieDi01
VTO	D	JB8	Notificatie ambtshalve onderzoek	RvdK -> Gemeente	IP-050001 / BT-050009 / BD050002_3	NotificatieDi01
VTO	E	JB10	Notificatie uitkomst ambtshalve onderzoek	RvdK -> Gemeente	IP-050001 / BT-050010 / BD050002_3	NotificatieDi01
VTO	I		Notificatie beschikking	RvdK -> Gemeente	IP-050001 / BT-050023 / BD050002_3	NotificatieDi01
Zorgmelding	F	ZM1	Zorgmelding	Politie/HALT > Gemeente	IP-050004 / BT-050020 / BD0500017	ZorgmeldingDi01 vtMeldingDi01
Zorgmelding	J		Terugkoppeling zorgmelding	Gemeente > Politie/HALT	IP-050004 / BT-050023 / BD0500018	ZorgmeldingTerugkoppelingDi01 vtTerugkoppelingDi01
JB/JR	G	JR1	Notificatie over opdracht reclassering	AICE -> gemeente	IP-050030 / BT-050032 / BD050002_1	NotificatiejrDi01
JB/JR	H	JR3	Notificeer over opdracht reclassering vrijwillig	RvdK -> Gemeente	IP-050040 / BT-050051 / BD050002_1	NotificatiejrDi01

**Tabel 23: interacties**

## Verzoek tot onderzoek en maatregel (IP-050001)

Bron: 'Stelselherziening Jeugdbescherming', par. 3.1 (Justid; versie 1.2.01, juli 2015).

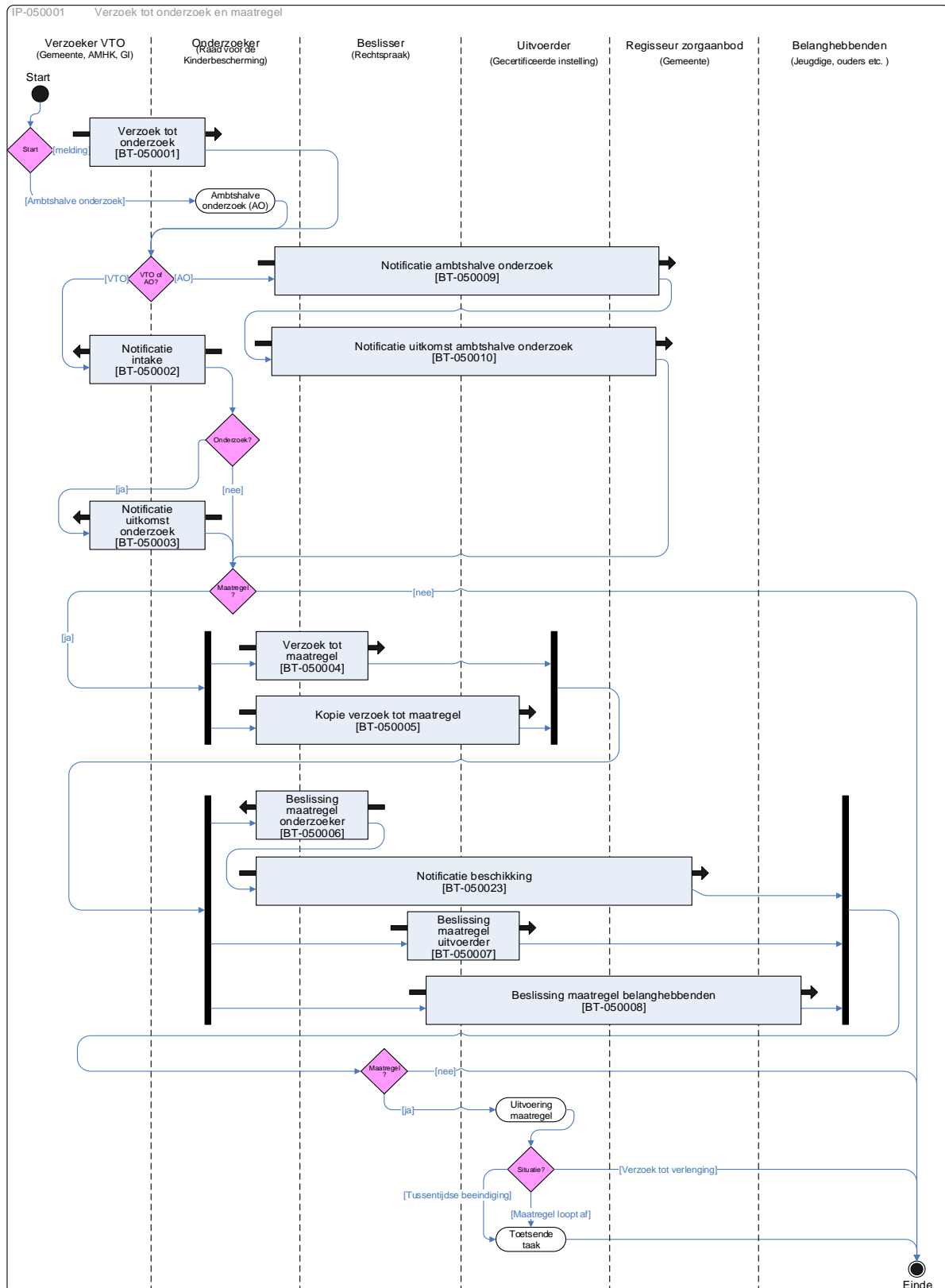

Figuur 36: Verzoek tot onderzoek en maatregel (IP-050001)

Het proces kan op twee momenten starten, namelijk:

1. een verzoek tot onderzoek (VTO), welke geïnitieerd wordt door een melding/casusoverleg. De 'verzoeker VTO' initieert BT-050001: VTO, naar 'Onderzoeker'.
2. een ambtshalve onderzoek, welke als een 'intern' proces gezien wordt van 'Onderzoeker'. Dit betreft zaken waarbij de RvdK:
  - a) als 'onderzoeker' al betrokken is (civiel- en/of strafrechtelijk) en vanuit die hoedanigheid ambtshalve een onderzoek start.
  - b) Als 'Toetser' al betrokken is en vanuit die hoedanigheid ambtshalve een onderzoek start vanuit het interactieproces Toetsende taak instromend.

De melder, 'verzoeker VTO' zal in de eerste situatie zélf de betrokkenen (ouders/kind(eren) berichten over het feit dat ze de RvdK, als 'onderzoeker' hebben ingeschakeld middels een VTO. Als de betrokkenen niet door verzoeker op de hoogte zijn gebracht doordat bijv. het kind gevaar loopt, dan dient dit in het VTO aangegeven te worden. Dit valt buiten scope van dit proces.

Vervolgens zijn de volgende twee mogelijkheden:

1. Indien het gaat om een verzoek tot onderzoek van 'verzoeker VTO' wordt het verzoek inhoudelijk beoordeeld middels een intake. Het resultaat hiervan, wel of geen onderzoek, wordt door 'onderzoeker' middels BT-050002: Notificatie intake aan 'verzoeker VTO' verstuurd.
  - a. Indien er geen onderzoek wordt gedaan, zal er geen maatregel gevraagd worden, waarna het proces eindigt.
  - b. Als er wel onderzoek wordt gedaan, dan wordt 'verzoeker VTO' op de hoogte gesteld van de uitkomst van het onderzoek, middels BT-050003.
2. Indien het gaat om een ambtshalve onderzoek, dan is de verantwoordelijke gemeente nog niet op de hoogte van het onderzoek. De verantwoordelijke gemeente in de rol van 'regisseur zorgaanbod' zal dan op de hoogte worden gebracht middels BT-050009: Notificatie ambtshalve onderzoek. Nadat het onderzoek is uitgevoerd, wordt 'regisseur zorgaanbod' op de hoogte gesteld van de uitkomst van het onderzoek, middels BT-050010: Notificatie uitkomst ambtshalve onderzoek.

'Onderzoeker' zal tevens de belanghebbenden op de hoogte brengen. De professionals weten elkaar indien nodig te vinden, er is te allen tijde overleg mogelijk buiten dit proces om.

Vervolgens wordt na het onderzoek door 'Onderzoeker' BT-050003 'notificatie uitkomst onderzoek' aan 'verzoeker VTO' verstuurd. Hierin staat:

1. dat 'onderzoeker' de 'beslisser' om een maatregel gaat vragen of;
2. dat 'onderzoeker' de 'beslisser' niet om een maatregel gaat vragen.

Tegelijkertijd met het op de hoogte brengen van 'verzoeker VTO' zal 'onderzoeker' ook de belanghebbenden op de hoogte stellen van de uitkomst van het onderzoek. De prioriteit ligt hier echter bij de belanghebbenden. Belanghebbenden hebben recht op het volledige rapport. Er zal ook een adviesgesprek plaatsvinden tussen 'onderzoeker' en de 'belanghebbenden'.

1. Indien er uit onderzoek is gebleken dat 'onderzoeker' een maatregel niet wenselijk acht, dan eindigt het proces hier. Een mogelijkheid die nog wel bestaat is de mogelijkheid van verzoeker om een interventie te plegen en aan 'onderzoeker' te vragen om 'beslisser' alsnog ambtshalve om een maatregel te vragen, dus zonder officieel verzoek van 'onderzoeker'.
2. Indien uit onderzoek blijkt dat er volgens 'onderzoeker' wel een maatregel nodig is, zal deze een verzoek tot maatregel, ook wel rekest genoemd, indienen bij 'Beslisser', middels BT-050004. Tegelijkertijd zal 'onderzoeker' een kopie van het verzoek tot maatregel sturen aan de in het verzoek opgenomen 'uitvoerder' van de maatregel, BT-050005.

Zodra 'beslisser' een uitspraak heeft gedaan over het verzoek tot maatregel, zal deze middels BT-050006, 'onderzoeker' op de hoogte stellen van de beschikking, alsmede de 'uitvoerder' (BT-050007) en de 'Belanghebbenden' (BT-050008). Zodra 'onderzoeker' de beschikking ontvangen heeft (BT-050006), zal deze de 'regisseur zorgaanbod' hierover notificeren (BT-050023). Dat wil zeggen niet de context – alleen mededeling over welke maatregel en eventuele machtiging is afgegeven.

- a) Indien er geen maatregel is opgelegd door 'beslisser, zal 'onderzoeker' intern gaan beoordelen wat verder te doen. Het resultaat hiervan is (nog) niet opgenomen in dit proces. Vooralsnog eindigt het onderhavige proces indien deze situatie zich voordoet.
- b) Indien er wel een maatregel is opgelegd, zal 'uitvoerder' starten met de uitvoering van de maatregel. Een interne aangelegenheid voor 'Uitvoerder'.

Vervolgens kunnen zich drie situaties voordoen, waardoor het proces elders voort wordt gezet, namelijk:

1. Tussentijdse beëindiging – proces toetsende taak wordt gestart (zie IP-050002);
2. maatregel eindigt door het niet-verlengen – proces toetsen taak wordt gestart (zie IP-050002);
3. verzoek tot verlenging.

### Bedrijfstransactieschema's

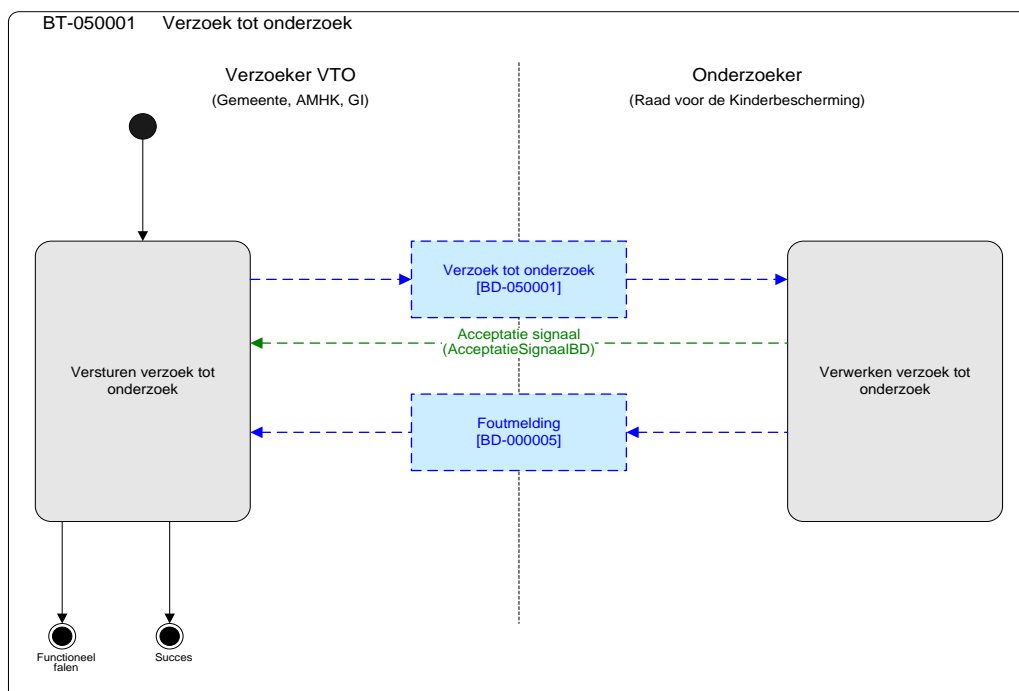

**Figuur 37: BT-050001: VTO, naar 'Onderzoeker'**

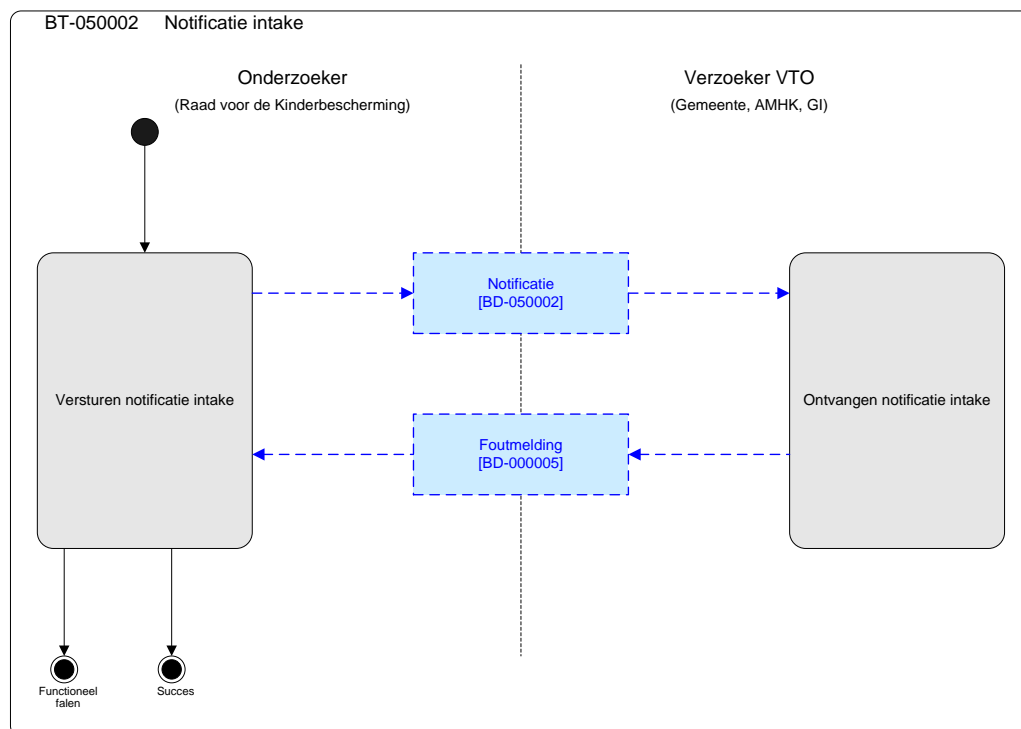

**Figuur 38: BT-050002: Notificatie intake aan 'verzoeker VTO'**

De andere notificaties verlopen analoog aan deze notificatie m.b.v. BD-050002.

## Zorgmelding (IP-050004)

Bron: Procesanalyse Melding, par. 2.1 (Justid; versie 0.1.1, juli 2015)

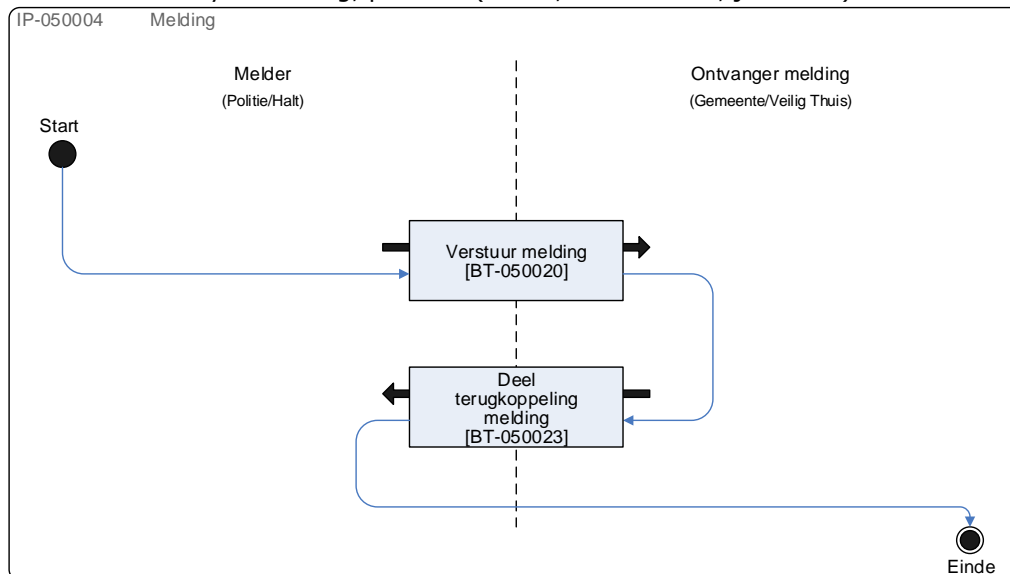

**Figuur 39: Zorgmelding (IP-050004)**

'Melder' signaleert een zorgwekkende situatie voor een jeugdige (al dan niet acuut) of een jeugdige, jonger dan 12 jaar, verdacht van een strafbaar feit. 'Melder' maakt hierop een melding op en deze wordt na een kwaliteitstoets verzonden naar 'ontvanger melding' met daarin opgenomen het formulier.

'Ontvanger melding' koppelt terug aan 'melder' wat er met de melding is gedaan.

## Bedrijfstransactieschema's

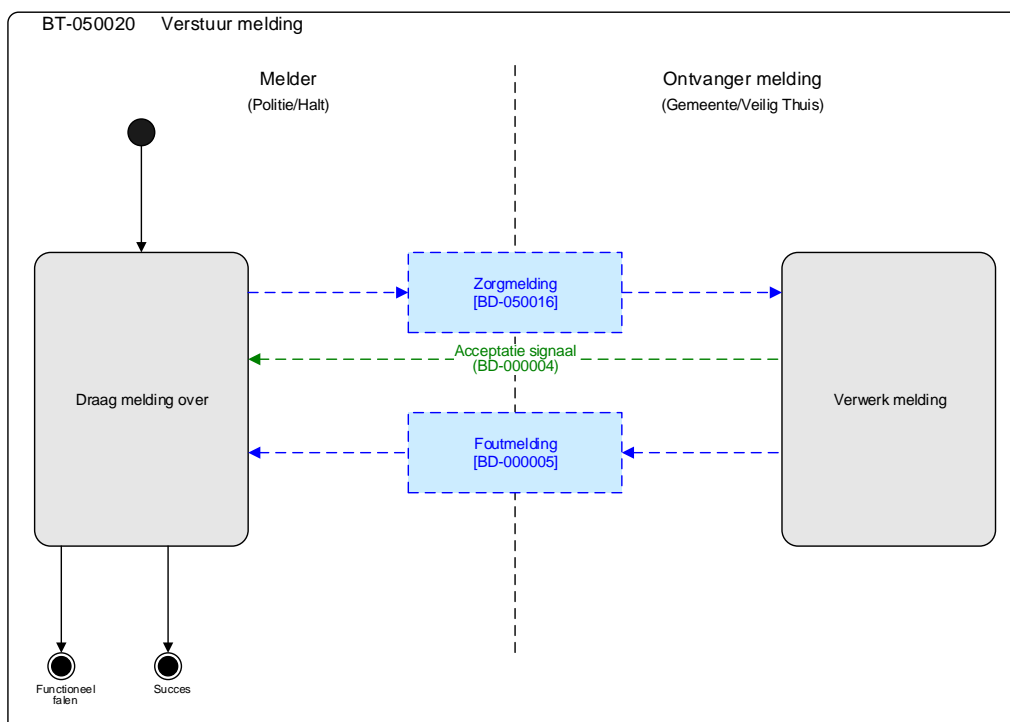

**Figuur 40: BT-050020: Verstuur melding**

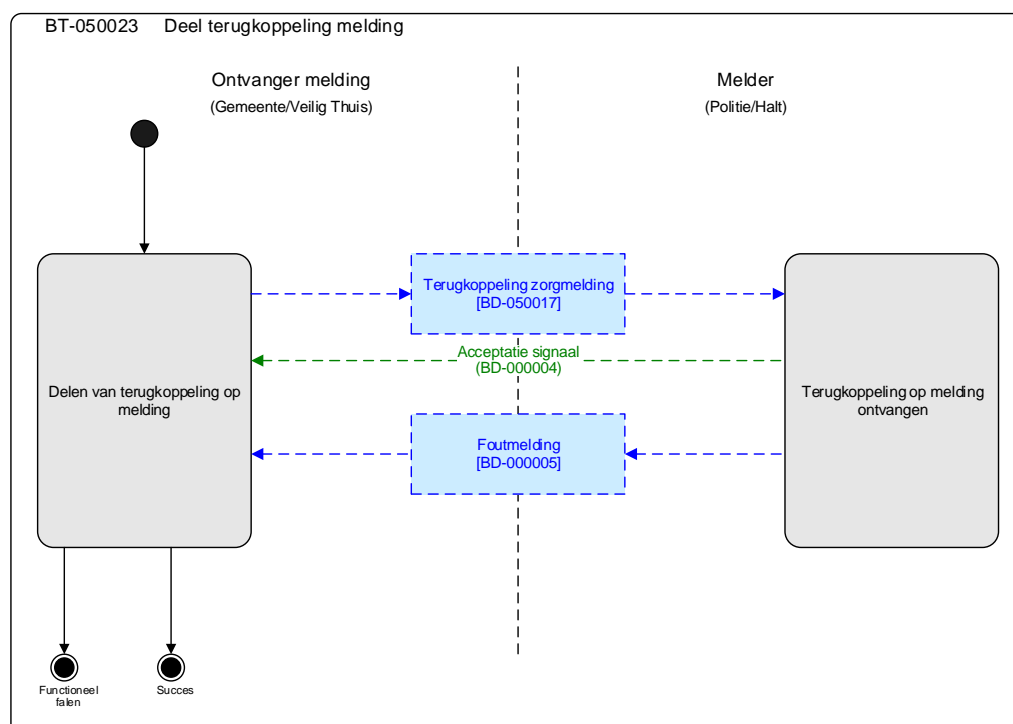

**Figuur 41: BT-050023: Deel terugkoppeling melding**

## Routeren opdracht jeugdreclassering (IP-050030)

Hieronder worden het proces en de interacties voor het verstrekken van een opdracht jeugdreclassering beschreven. In deze context cq. de communicatie met gemeenten is alleen de notificatie 'Notificeer over opdracht reclassering' relevant.

Bron: Ketenproces Jeugdreclassering, par. 2.1 (Justid; versie 1.1, 17-7-2015)

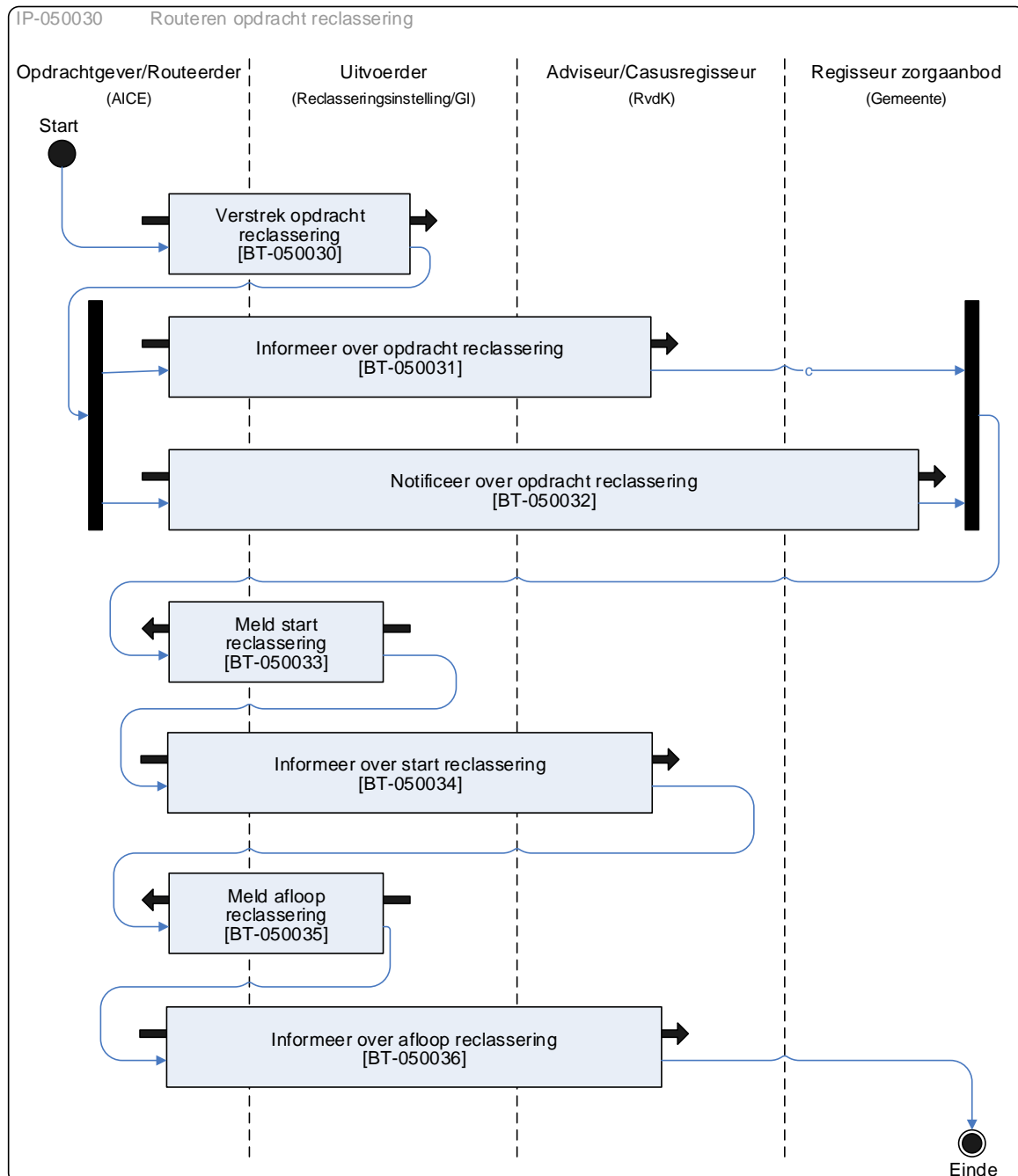

**Figuur 42: Routeren opdracht jeugdreclassering (IP-050030)**

Het interactieproces start met het verstrekken van de opdracht (BT-050030), waarna een berichten volgen, namelijk:

- het informeren van de Adviseur/casusregisseur (BT-050031);
- het notificeren van de regisseur zorgaanbod (BT-050032).



Na ontvangst van de opdracht reclassering met een startdatum voor de JR wijst de uitvoerder binnen 5 dagen een JR-medewerker aan die zich in verbinding stelt met de jeugdige. De JR-medewerker deelt aan de jeugdige en de ouder mee wat de datum van het startgesprek tussen de jeugdige en de JR-medewerker zal zijn en welke medewerker de JR-medewerker bij afwezigheid vervangt. Naar aanleiding hiervan zal uitvoerder de bedrijfstransactie 'start reclassering' initiëren (BT-050033).

Opdrachtgever/routeerder zorgt er vervolgens voor dat deze informatie ook bij de adviseur/casusregisseur terechtkomt (BT-050034) t.b.v. hun eigen processen en taken.

Er vindt een startgesprek plaats met de jeugdige en de JR-medewerker zorgt ervoor dat er binnen 6 weken na het startgesprek een plan van aanpak beschikbaar is. Dit plan van aanpak wordt door de uitvoerder aan de adviseur/casusregisseur verstrekt buiten dit proces om, via JD online. De adviseur/casusregisseur toetst het plan van aanpak en treedt met de JR-medewerker in overleg als er aanpassingen geadviseerd worden. Indien deze aanwijzingen niet tot tevredenheid van de adviseur/casusregisseur worden verwerkt, kan de adviseur/casusregisseur gebruik maken van zijn aanwijzingsbevoegdheid om het plan van aanpak aan te passen. Dit alles vindt plaats buiten dit proces om. JD online zal hier een ondersteunde rol in spelen.

Tijdens de uitvoering van de JR maakt de JR-medewerker iedere 6 maanden een voortgangsrapportage. Deze wordt verstrekt aan de jeugdige en diens ouders en aan de adviseur/casusregisseur, middels JD online. De adviseur/casusregisseur toetst de voortgangsrapportage en bespreekt eventuele observaties met de JR-medewerker.

Op enig moment zal uitvoerder dan tot de conclusie komen dat:

- de begeleidingstermijn die in de sanctie genoemd is verstreken is of
- er kan in de beschikking zijn opgenomen dat de reclassering eindigt indien de uitvoerder vindt dat de doelen bereikt zijn.

In beide gevallen stopt de praktische begeleiding van de JR, maakt de JR-medewerker een eindrapportage op en stelt deze beschikbaar aan het OM en de RvdK middels JD online.

Daarnaast initieert uitvoerder BT-050035, waarmee de afloop gemeld wordt aan opdrachtgever/routeerder. Opdrachtgever/routeerder zorgt er vervolgens voor dat deze informatie ook bij de adviseur/casusregisseur terechtkomt (BT-050036). De terbeschikkingstelling van de rapportage en de melding aan de opdrachtgever/routeerder vindt tegelijkertijd plaats (procesafpraak).

Mocht uitvoerder constateren dat de jeugdige is overleden, dan zal de uitvoerder dit tevens melden aan opdrachtgever/routeerder middels de afloop.

## Bedrijfstransactieschema's

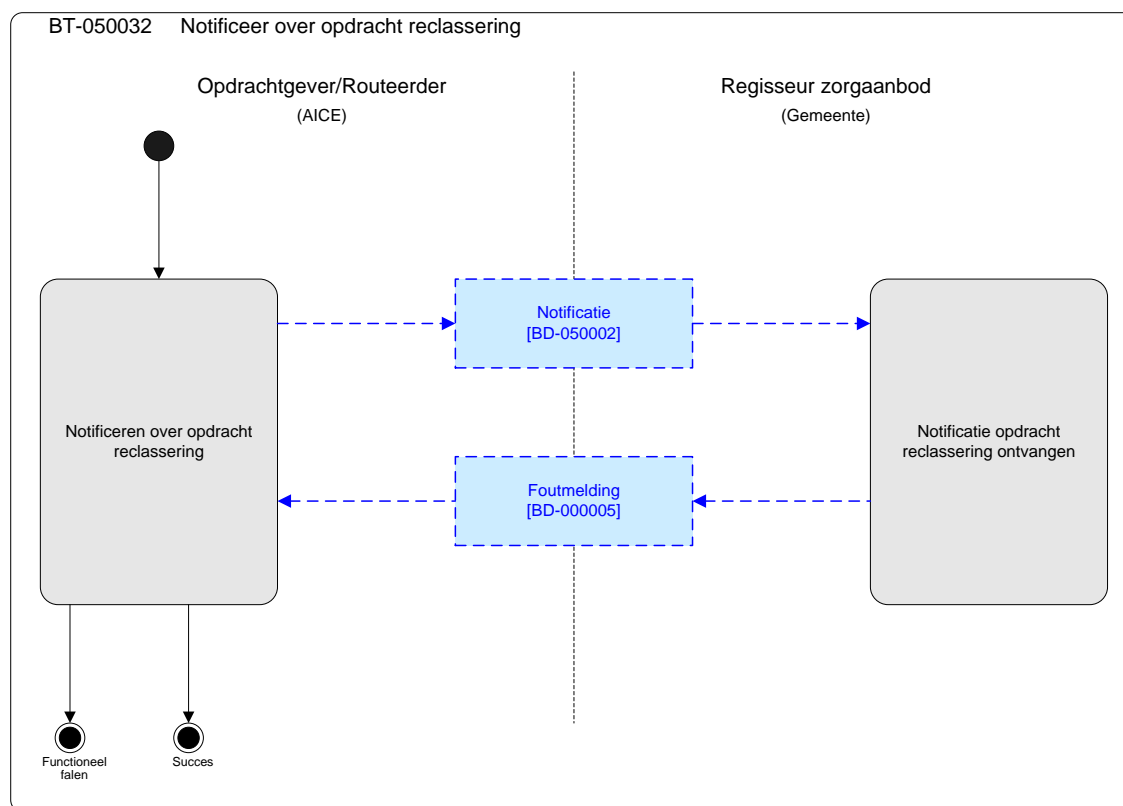

**Figuur 43: BT-050032: Notificeer over opdracht reclassering**

## Routeren opdracht vrijwillig TenB (IP-050040)

Hieronder worden het proces en de interacties voor het verstrekken van een opdracht vrijwillige jeugdreclassering beschreven. In deze context cq. de communicatie met gemeenten is alleen de notificatie 'Notificeer over opdracht vrijwillige TenB' relevant.

Bron: Analysedocument vrijwillige toezicht en begeleiding, par. 2.1 (Justid; versie 1.1 dd.juni 2015)

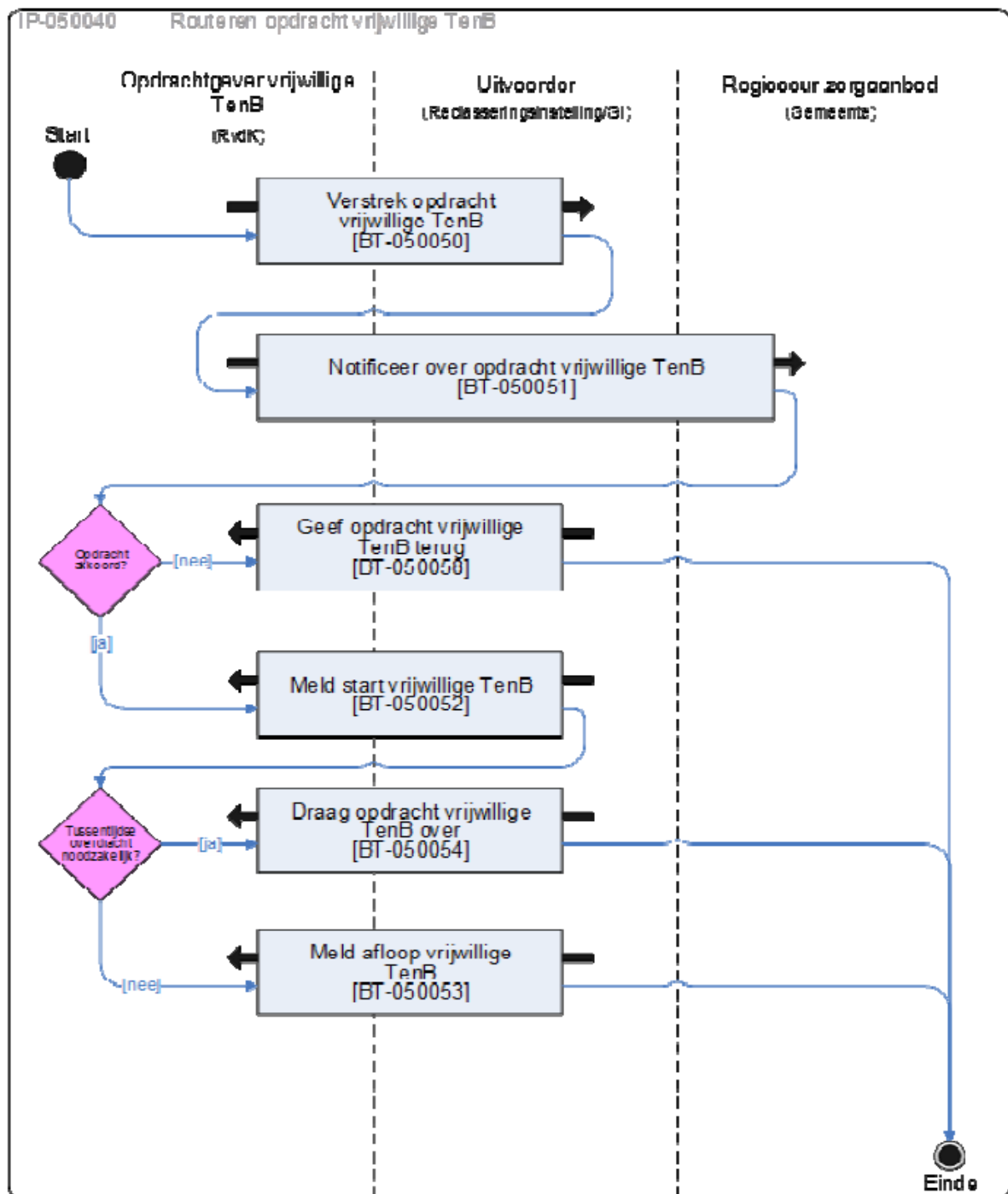

**Figuur 44: Routeren opdracht vrijwillig TenB (IP-050040)**

Het proces start met het verstrekken van de opdracht vanuit opdrachtgever aan uitvoerder (BT-050050). Daarna zal opdrachtgever de regisseur zorgaanbod op de hoogte brengen d.m.v. een

notificatie (BT-050051). Indien uitvoerder de opdracht niet kan uitvoeren, zal deze dit melden aan opdrachtgever (BT-050058). Mocht uitvoerder de opdracht (wel) uit gaan voeren, dan meldt deze de opdrachtgever dit, zodra er een medewerker toegewezen is aan de opdracht bij aanvang van het toezicht (BT-050052).

Dit interactieproces eindigt hier, echter indien nodig zal opdrachtgever dit interactieproces opnieuw starten om de nieuwe opdracht te routeren aan een andere uitvoerder.

### Bedrijfstransactieschema's

**Figuur 45: BT-050051: Notificeer over opdracht vrijwillige TenB**

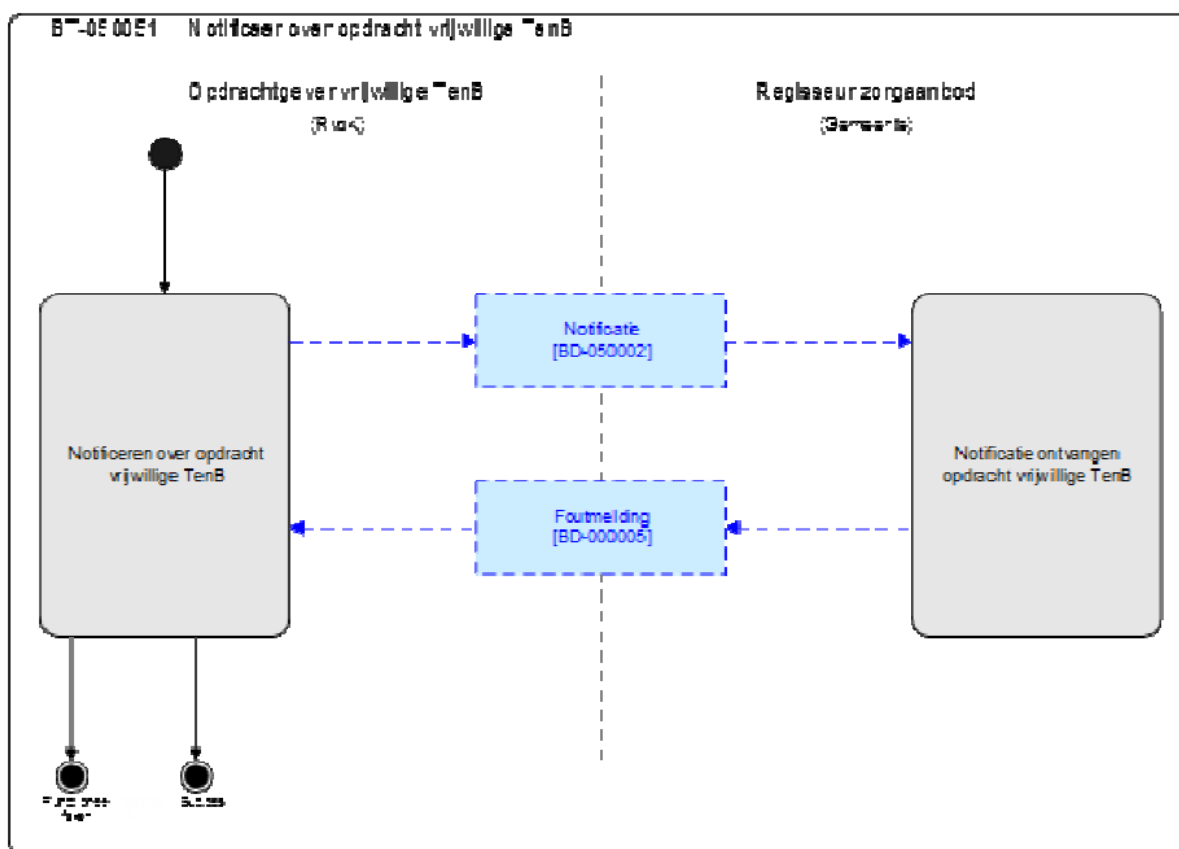

# Bijlage 2: Specificatie RGBZ

In deze bijlage specificeren we het in het RGBZ uitgedrukte domeininformatiemodel van par. 4.2, per objecttype in alfabetische volgorde. Zie desgewenst het RGBZ 1.0 voor meer details van objecttypen, attributen en relaties die ontleend zijn aan het RGBZ.

## «Objecttype» BETROKKENE

Definitie:	Een SUBJECT, zijnde een NATUURLIJK PERSOON, NIET-NATUURLIJK PERSOON of VESTIGING, ORGANISATORISCHE EENHEID (binnen een vestiging van de zaak-behandelende niet-natuurlijk persoon), of MEDEWERKER (van die organisatorische eenheid) die een rol kan spelen bij een ZAAK.			
Herkomst:	RGBZ	Mnemonic:	BTR	Unieke aanduiding: De unieke aanduiding van de specialisatie (van BETROKKENE): ORGANISATORISCHE EENHEID, VESTIGING, MEDEWERKER, NIET-NATUURLIJK PERSOON of NATUURLIJK PERSOON (of afleidbare identificatie).
Toelichting:	Het gaat hier alleen om betrokkenen zijnde medewerker (van gemeente), natuurlijk persoon en maatschappelijke activiteit.			

### Attributen

### Relaties

Relatiennaam met kardinaliteiten	Definitie	Herkomst	XML-tag / Mnemonic
BETROKKENE [2..*] heeft rol in ZAAK [1..*]	<p><b>Definitie</b></p> <p>De ROLlen die BETROKKENE heeft in de zaken waarin BETROKKENE een ROL speelt.</p> <p><i>Regels:</i></p> <p>(1) Bij een ZAAK van het generieke type “Overwegen kindbeschermingsmaatregel” moet minimaal één BETROKKENE zijn met een ‘Rolomschrijving generiek’ gelijk “Uitvoerder” en één BETROKKENE met een ‘Rolomschrijving generiek’ gelijk “Belanghebbende”.</p> <p><i>Toelichting:</i></p> <p>Elke zaak heeft minimaal één behandelend cq. uitvoerend medewerker: degene die contactpersoon is voor het verzoek tot onderzoek. Daarnaast heeft een ‘onderzoekzaak’ minimaal één belanghebbende zijnde gezaghebbende over het desbetreffende kind cq. de kinderen. Per kind moet er minimaal één gezaghebbende zijn (zie de relatie ‘ROL als gezaghebbende over OBJECT (Client)’). Een ‘signaalzaak’ heeft altijd een initiator (degene die het signaal indient).</p>	RGBZ	
BETROKKENE [1] is een		RGBZ	
MEDEWERKER [0..1] BETROKKENE [1] is een	Toelichting:	RGBZ	
BETROKKENE: NATUURLIJK PERSOON [0..1] BETROKKENE [1] is een	Toelichting:	RGBZ	
VESTIGING [0..1]	Toelichting:		

## «Objecttype» BETROKKENE: NATUURLIJK PERSOON

<b>Definitie:</b>	Een PERSOON zijnde een mens.				
<b>Herkomst:</b>	RGBZ	<b>Mnemonic:</b>	NPS	<b>Unieke aanduiding:</b>	Burgerservicenummer
<b>Toelichting:</b>					

### Attributen

Naam	Definitie	Formaat <sup>7</sup>	Kardinaliteit	Herkomst	Waardenverzameling	XML-tag
Burgerservicenummer		AN9	0 - 1	RGBZ (GBA)		burgerservicenummer
RNI-nummer	<p>Toelichting: Registratienummer voor een niet-ingezetene.</p> <p><i>Regels:</i> -</p> <p><i>Toelichting:</i></p>	AN9	0 - 1	CORV		NPS.RNInummer
Vreemdelingsnummer	<p>Een uniek Nederlands registratienummer dat vanaf 22 juni 2003 aan een specifieke vreemdeling is toegekend.</p> <p><i>Regels:</i> -</p> <p><i>Toelichting:</i></p>	AN10	0 - 1	CORV		NPS.vreemdelingennummer
Voornamen	<p>De verzameling namen die, gescheiden door spaties, aan de geslachtsnaam voorafgaat..</p>	AN200	0 - 1	RGBZ (GBA)		voornamen
Voorvoegsel geslachtsnaam	<p>Toelichting: Dat deel van de geslachtsnaam dat voorkomt in GBA Tabel 36, Voorvoegseltabel en, gescheiden door een spatie, vooraf gaat aan de rest van de geslachtsnaam.</p> <p>Toelichting:</p>	AN10	0 - 1	RGBZ (GBA)	Waarden die voorkomen in de Tabel 36, Voorvoegseltabel.	voorvoegselGeslachtsnaam

<sup>7</sup> Zie voor de betekenis van de formaatspecificaties achteraan deze bijlage.

Geslachtsnaam	De (geslachts)naam waarvan de eventueel aanwezige voorvoegsels en adellijke titel/predikaat zijn afgesplitst.	AN200	1 - 1	RGBZ (GBA)		geslachtsnaam
Voorletters aanschrijving	<p>Toelichting: De voorletters waarmee een persoon aangeschreven wil worden.</p> <p>Toelichting: Het attribuutsoort biedt de mogelijkheid de natuurlijk persoon zelf te laten bepalen hoe hij aangeschreven wil worden indien in de aanschrijving gebruik gemaakt wordt van voorletters. Bijvoorbeeld "A.C." maar ook "Ch.IJ."</p> <p>Indien geen opgave is gedaan bevat het attribuut de eerste letters van de voornamen van de persoon gescheiden door punten.</p>	AN20	0 - 1	RGBZ (RSGB)		voorletters
Geslachtsaanduiding	Een aanduiding die aangeeft dat de ingeschrevene een man of een vrouw is, of dat het geslacht (nog) onbekend is.	AN1	0 - 1	RGBZ (GBA)	M (= Man) V (= Vrouw) O (= Onbekend)	geslachtsaanduiding
Geboortedatum	<p>Toelichting: .Zie de toelichting in de GBA.</p> <p>De datum waarop de ingeschreven natuurlijk persoon is geboren.</p>	DatumMogelijkOnvolledig	0 - 1	RGBZ (GBA)	.	geboortedatum
E-mail-adres	<p>Toelichting:</p> <p><i>Regels:</i> (1) de attribuutsoort moet van een waarde voorzien zijn indien 'Telefoonnummer' niet van een waarde is voorzien en NATUURLIJK PERSOON een BETROKKENE is bij een ZAAK van het type "Uitvoeren onderzoek kinderbeschermingsmaatregel".</p>	AN254	0 - 1	RGBZ (RSGB)		emailadres



	<p>Toelichting: Van de, bij een VTO betrokken, natuurlijk persoon (een ouder of andere gezaghebbende) moet minimaal een telefoonnummer of emailadres bekend zijn.</p>				
Telefoonnummer	AN20	0 - 1	RGBZ (RSGB)		telefoonnummer
	<p><i>Regels:</i> (1) de attribuutsoort moet van een waarde voorzien zijn indien 'E-mail-adres' niet van een waarde is voorzien en NATUURLIJK PERSOON een BETROKKENE is bij een ZAAK van het type "Uitvoeren onderzoek kindbeschermingsmaatregel".</p>				
	<p>Toelichting: Van de, bij een VTO betrokken, natuurlijk persoon (een ouder of andere gezaghebbende) moet minimaal een telefoonnummer of emailadres bekend zijn.</p>				
Verblijfsadres	De aanduiding van het adres waar de NATUURLIJK PERSOON verblijft dan wel bereikbaar is.	Verblijfsadres SUBJECT	0 - 1	RGBZ (RSGB)	
	<p>Toelichting: Zie groepattribuutsoort Verblijfsadres SUBJECT</p>				
Verblijfsadres feitelijk	De aanduiding van het adres waar de NATUURLIJK PERSOON feitelijk verblijft indien dit afwijkt van het (GBA-)verblijfsadres.	Verblijfsadres feitelijk NATUURLIJK PERSOON	0 - 1	EBV	VerblijfsadresFeitelijk
	<p>Toelichting: Het betreft in afwijking van het GBA-verblijfsadres het adres waarop de natuurlijk persoon verblijft zoals geconstateerd door de (zorg)organisatie die contact heeft met deze persoon. Van een feitelijk verblijfsadres is alleen sprake bij</p>				

zaken van het type “Signaal behandelen” waarmee  
zorgmeldingen behandeld worden.  
Zie verder groeppattribuutsoort Verblijfsadres feitelijk  
NATUURLIJK PERSOON.

#### Relaties

Relatiennaam met kardinaliteiten	Definitie	Herkomst	XML-tag / Mnemonic
BETROKKENE [1]		RGBZ	
is een			
BETROKKENE: NATUURLIJK PERSOON	Toelichting:		
[0..1]			

## «Objecttype» DOCUMENT

<b>Definitie:</b>	Geheel van gegevens met een eigen identiteit ongeacht zijn vorm, met de bijbehorende metadata ontvangen of opgemaakt door een natuurlijke en/of rechtspersoon bij de uitvoering van taken, zijnde een enkelvoudig document			
<b>Herkomst:</b>	RGBZ	<b>Mnemonic:</b>	EDC	<b>Unieke aanduiding:</b> Documentidentificatie
<b>Toelichting:</b>				

#### Attributen

Naam	Definitie	Formaat	Kardinaliteit	Herkomst	Waardenverzameling	XML-tag
Documentidentificatie	Een binnen een gegeven context ondubbelzinnige referentie naar het document.	AN40	1 - 1	RGBZ	1e 4 posities: gemeentecode van de gemeente die het document in haar registratie heeft opgenomen; pos. 5 – 40: alle alfanumerieke tekens m.u.v. diacrieten	identificatie
	Toelichting: Het gaat om een uniek kenmerk gevormd door een reeks letters of cijfers, dat het document identificeert.					
Documenttitel	De naam waaronder het document formeel bekend is.	AN200	1 - 1	RGBZ	alle alfanumerieke tekens	titel
	Toelichting:					

Documentcreatiedatum	Een datum of een gebeurtenis in de levenscyclus van het document.	Datum	1 - 1	RGBZ	Alle geldige datums gelegen op of voor de huidige datum en tijd	creatiedatum
Auteur	<p>Toelichting: Deze datum verwijst gewoonlijk naar de creatie van het document.</p> <p>De persoon of organisatie die in de eerste plaats verantwoordelijk is voor het creëren van de inhoud van het INFORMATIEOBJECT.</p> <p>Toelichting: Het betreft het Dublin Core metadata-element 'Creator' met als toelichting: Examples of Creator include a person, an organization, or a service. Typically, the name of a Creator should be used to indicate the entity. I.t.t. het RGBZ is het hier optioneel aangezien de EBV-berichten cq. CORV dit attribuut niet kennen.</p>	AN200	0 - 1	RGBZ	De naamgegevens van de auteur zijnde een betrokkene die in een rol aan de ZAAK gerelateerd is, dan wel, indien de auteur niet in een rol aan de ZAAK gerelateerd is, de naamgegevens van de natuurlijk persoon of organisatie zijnde de auteur. In het laatste geval verdient het aanbeveling om aanvullend te vermelden uit welken hoofde het auteurschap wordt uitgeoefend.	auteur
Bestandsnaam	<p>De naam van het fysieke bestand waarin de documentinhoud is vastgelegd.</p> <p>Toelichting: Veelal zal de Documentinhoud uitgewisseld worden in de vorm van een fysiek bestand. De naam daarvan valt af te leiden uit de combinatie van Documenttitel en Documentformaat, gescheiden door een punt. Niet altijd is de zender van een bericht waarin het beoogd is de documentinhoud te leveren, in staat het formaat te bepalen. In dat geval wordt expliciet de naam van het bestand genoemd waarin zich de documentinhoud</p>	AN255	1 - 1	RGBZ	alle in fysieke bestandsnamen toegestane tekens	Inhoud/@bestandsnaam

Formaat	bevindt. De voorwaarde is dat de ontvanger uit de bestandsnaam het formaat kan afleiden.					
	De code voor de wijze waarop de inhoud van het ENKELVOUDIG INFORMATIEOBJECT is vastgelegd in een computerbestand.	string	1 - 1	RGBZ	MIME-types en –subtypes conform IANA	inhoud/@contentType

*Regels:*

*Toelichting:*

Het gaat hier om het bestandsoort van het enkelvoudig informatieobject, gecodeerd conform als MIME-types en -subtypes.. In afwijking van RGBZ 1.0 'mapt' dit op het StUF-MIME-element contentType vanwege conformiteit met de EBV-berichten waarin dit element verplicht is.

Documentinhoud	Datgene wat in een ENKELVOUDIG DOCUMENT wordt meegedeeld.	MIME	1 - 1	RGBZ	n.v.t.	inhoud
----------------	-----------------------------------------------------------	------	-------	------	--------	--------

Toelichting: Het gaat hier om de inhoud van het enkelvoudig document (in het spraakgebruik 'het document') in het formaat zoals vastgelegd in Documentformaat.

De mogelijkheid bestaat dat de documentinhoud in een (al dan niet separaat) bestand wordt uitgewisseld. Hiertoe is de attribuutsoort Bestandsnaam opgenomen.

## Relaties

Relatienaam met kardinaliteiten	Definitie	Herkomst	XML-tag / Mnemonic
DOCUMENT [1..*] is van DOCUMENTTYPE [1] ZAAK [1..*] kent DOCUMENT [0..10]	<p>Toelichting:</p> <p><i>Regels:</i></p> <p>(1) Bij een ZAAK van het generieke zaaktype “Overwegen kinderbeschermingsmaatregel” is, naast eventuele andere DOCUMENTen, precies één DOCUMENT aanwezig met ‘DOCUMENTTYPE.Documenttype-omschrijving’ gelijk aan “Verzoek tot onderzoek RvdK”.</p> <p>(2) Bij een ZAAK van het generieke zaaktype “Overwegen kinderbeschermingsmaatregel” is, naast eventuele andere DOCUMENTen, ten hoogste één DOCUMENT aanwezig met ‘DOCUMENTTYPE.Documenttype-omschrijving’ gelijk aan “Gezinsgeschiedenis”.</p> <p>(3) Bij een ZAAK van het generieke zaaktype “Overwegen kinderbeschermingsmaatregel” zijn alleen DOCUMENTen aanwezig met ‘DOCUMENTTYPE.Documenttype-omschrijving’ gelijk aan “Verzoek tot onderzoek RvdK”, “Gezinsgeschiedenis”, "Diagnostisch onderzoek" en "Hulpverleningsrapportage".</p> <p>(4) Bij een ZAAK van het type "Signaal behandelen" en een Signaaltype "Jeugdzorgmelding" is een document van het Type generiek "Zorgmelding" aanwezig.</p> <p><i>Toelichting:</i></p>	<p>RGBZ</p> <p>RGBZ</p>	

## «Objecttype» DOCUMENTTYPE

**Definitie:**

**Herkomst:**

**Mnemonic:** DCT

**Unieke aanduiding:** Documenttype-omschrijving

**Toelichting:**

### Attributen

Naam	Definitie	Formaat	Kardinaliteit	Herkomst	Waardenverzameling	XML-tag
Documenttype-omschrijving	Omschrijving van de aard van DOCUMENTen van dit DOCUMENTTYPE.	AN80	1 - 1	RGBZ	- "Verzoek tot onderzoek RvdK"	omschrijving

Toelichting: Het gaat hier om een korte omschrijving van de aard van het document, ook wel documentsoort genoemd.

- "Gezinsgeschiedenis"
- "Diagnostisch onderzoek"
- 
- "Hulpverleningsrapportage"
- "
- "Zorgmelding"

## Relaties

Relatiennaam met kardinaliteiten	Definitie	Herkomst	XML-tag / Mnemonic
DOCUMENT [1..*]		RGBZ	
is van			
DOCUMENTTYPE [1]	Toelichting:		

## «Relatieklasse» INFORMERING

<b>Definitie:</b>	De informatie die bekend is bij de gezaghebbende (betrokkene in de rol van belanghebbende bij de zaak) over het doen van een verzoek tot onderzoek voor een kind (bij die zaak)		
<b>Herkomst:</b>	CORV	<b>Mnemonic:</b> INF	<b>Unieke aanduiding:</b>
<b>Toelichting:</b>	Waarden van de attributen van deze relatieklasse komen alleen voor bij betrokkenen in de rol van belanghebbende (de gezaghebbende) bij een ZAAK van het zaaktype "Overwegen kindbeschermingsmaatregel".		

## Attributen

Naam	Definitie	Formaat	Kardinaliteit	Herkomst	Waardenverzameling	XML-tag
Indicatie geïnformeerd	Een indicator die aangeeft of de gezaghebbende geïnformeerd is.	Boolean	0 - 1	CORV	false (niet geïnformeerd) true (geïnformeerd)	indicatieGeinfor meerd

### Regels:

(1) Het attribuut dient van een waarde voorzien te zijn indien de relatie(klasse) een ROL bij een ZAAK van het generieke zaaktype "Overwegen kindbeschermingsmaatregel" betreft (oftewel als er een verzoek tot onderzoek ingediend wordt, dan moet dit attribuut een waarde hebben).

Reden geen informering	<p>Toelichting:</p> <p>De reden waarom een gezaghebbende niet geïnformeerd is</p> <p><i>Regels:</i></p> <p>(1) Het attribuut dient van een waarde voorzien te zijn indien 'Indicatie geïnformeerd' gelijk is aan "false" (d.w.z. indien de gezaghebbende niet geïnformeerd is, dan dient de reden daarvan vermeld te worden).</p> <p>(2) Het attribuut mag niet voorzien zijn van een waarde als Indicatie geïnformeerd geen waarde heeft.</p> <p><i>Toelichting:</i></p>	AN200	0 - 1	CORV	redenGeenInformering
------------------------	---------------------------------------------------------------------------------------------------------------------------------------------------------------------------------------------------------------------------------------------------------------------------------------------------------------------------------------------------------------------------------------------------------------------------------------------------------------------------	-------	-------	------	----------------------

## «Referentielijst» INSTANTIE

<b>Definitie:</b>	Omschrijving van een Jeugdzorg-instantie conform de codelijst TINSTANT van het Loket referentiegegevens.				
<b>Herkomst:</b>	KING (CORV)	<b>Mnemonic:</b>	INS	<b>Unieke aanduiding:</b>	IDINST
<b>Toelichting:</b>	<p>Betreft de identificaties en gegevens van organisaties zoals rechtbanken en RvdK's zoals gebruikelijk in het juridische domein. De waarden zijn gespecificeerd in het document 'StUF-Kv Jeugdzorg – Referentielijsten'.</p> <p>De rolomschrijvingen worden toegepast in de instantie-attribuutsoort in het groepattribuutsoort 'Gerelateerde externe zaak' van het objecttype ZAAK.</p>				

### Attributen

Naam	Definitie	Formaat	Kardinaliteit
IDINST	ID van de instantie	AN6	1..1
NMINST1	Eerste regel van de naam van de instantie	AN40	1..1
NMINST2	Tweede regel van de naam van de instantie	AN40	0..1
PRESNMINST	Presentatienaam van de instantie	AN35	1..1
CORRNMINST	Correspondentienaam van de instantie	AN40	1..1
AFKNMPK	Afkorting van de naam van de instantie	AN7	0..1
SNVADR	Straatnaam van het vestigingsadres van de instantie	AN24	0..1

HNVADR	Huisnummer van het vestigingsadres van de instantie	AN10	0..1
PCNVADR	Postcode numeriek, van het vestigingsadres van de instantie	AN4	0..1
PCAVADR	Postcode alfanumeriek, van het vestigingsadres van de instantie	AN2	0..1
PLNVADR	Plaatsnaam van het vestigingsadres van de instantie	AN24	0..1
DTOPHINST	Datum waarop instantie ophoudt te bestaan	Datum	0..1
IDNINST	ID van het nieuwe gemeentehuis wanneer een gemeente is afgesloten	AN6	0..1
SNPADR	Straatnaam van het postadres van de instantie	AN24	0..1
HNPADR	Huisnummer van het postadres van de instantie	AN10	0..1
PCNPADR	Postcode numeriek, van het postadres van de instantie	AN4	0..1
PCAPADR	Postcode alfanumeriek, van het postadres van de instantie	AN2	0..1
PLNPADR	Plaatsnaam van het postadres van de instantie	AN24	0..1
PCPLNBUIT	Postcode en plaatsnaam Buitenland	AN40	0..1
IDPLAND	ID van het land van de instantie	AN4	0..1
TELNRINST	Telefoonnummer van de instantie	AN12	0..1
TLXNRINST	Telexnummer van de instantie	AN12	0..1
FAXNRINST	Faxnummer van de instantie	AN12	0..1
INFO	Inforegel voor bereikbaarheidsgegevens	AN83	0..1
DTAANV	Aanvangsdatum van de instantie	Datum	1..1
KVKNR	Nummer Kamer van Koophandel	AN8	0..1
VSTNR	Vestigingsnummer Kamer van Koophandel	AN12	0..1
OINR	Overheidsidentificatienummer van de instantie (Het OIN is alfanumeriek gedefinieerd, omdat dit technisch nodig bleek voor het toevoegen van voorloopnullen. Bij de invulling van het veld zijn echter alleen cijfers toegestaan)	AN20	0..1

## «Referentielijst» JEUGDZORGROL

**Definitie:** Omschrijving van de aard van een ROL conform de codelijst JzXMLRollenPartij



**Herkomst:** KING (CORV) **Mnemonic:** ROM **Unieke aanduiding:** Rolomschrijving

**Toelichting:** Betreft de rollen van betrokkenen zoals gehanteerd in het jeugdzorgdomein en gespecificeerd in het document 'StUF-Kv Jeugdzorg – Referentielijsten'. De rolomschrijvingen worden toegepast in de attribuutsoort Rolomschrijving van het objecttype ROL.

#### Attributen

Naam	Definitie	Formaat	Kardinaliteit
Rolomschrijving	Omschrijving van de aard van de ROL	AN80	1..1
Rolcode	Codering voor de aard van de rol.	N3	1..1
Toelichting	Nadere informatie over de aard van de rol.	string	1..1
Groep	Benaming van de groep waarvan de rol deel uit maakt.	AN80	0..1
Datum begin geldigheid	De datum waarop de rolomschrijving van toepassing is geworden.	Datum	1..1
Datum einde geldigheid	De datum waarop de rolomschrijving niet meer van toepassing is.	Datum	0..1

## «Objecttype» MEDEWERKER

**Definitie:** Een MEDEWERKER van de organisatie die zaken behandelt uit hoofde van zijn of haar functie binnen een ORGANISATORISCHE EENHEID.

**Herkomst:** RGBZ **Mnemonic:** MDW **Unieke aanduiding:**

**Toelichting:**

#### Attributen

Naam	Definitie	Formaat	Kardinaliteit	Herkomst	Waardenverzameling	XML-tag
Achternaam	De achternaam zoals de medewerker die in het dagelijkse verkeer gebruikt.	AN200	1 - 1	RGBZ	alle alfanumerieke tekens	achternaam
Voorletters	Toelichting: De verzameling letters die gevormd wordt door de eerste letter van alle in volgorde voorkomende voornamen.	AN20	0 - 1	RGBZ		voorletters
	Toelichting:					

Voorvoegsel achternaam	In afwijking van het RGBZ is de kardinaliteit 0-1 aangezien de waarde van dit element niet overal in het Jeugdzorgdomein altijd bekend is. <b>Dat deel van de geslachtsnaam dat voorkomt in Tabel 36 (GBA), voorvoegseltabel, en door een spatie van de geslachtsnaam is gescheiden.</b>	AN10	0 - 1	RGBZ	voorvoegseltabel GBA (tabel 36)	voorvoegselAcht ernaam
Roepnaam	Toelichting: <b>Naam waarmee de werknemer wordt aangesproken.</b>	AN30	0 - 1	RGBZ	Waardenverzameling: alle alfanumerieke tekens	roepnaam
Geslachtsaanduiding	Toelichting: In afwijking van het RGBZ is de kardinaliteit 0-1 aangezien de waarde van dit element niet overal in het Jeugdzorgdomein altijd bekend is. <b>Een aanduiding die aangeeft of de persoon een man of een vrouw is, of dat het geslacht nog onbekend is.</b>	AN1	0 - 1	RGBZ	Zie gelijknamige enumeratie bij NATUURLIJK PERSOON.	geslachtsaandui ding
E-mail-adres	Toelichting: In afwijking van het RGBZ is de kardinaliteit 0-1 aangezien de waarde van dit element niet overal in het Jeugdzorgdomein altijd bekend is.  <i>Regels:</i> (1) de attribuutsoort moet van een waarde voorzien zijn indien 'Telefoonnummer' niet van een waarde is voorzien.	AN254	0 - 1	RGBZ		emailadres
Telefoonnummer	Toelichting:  <i>Regels:</i> (1) de attribuutsoort moet van een waarde voorzien zijn indien 'E-mail-adres' niet van een waarde is voorzien.	AN20	0 - 1	RGBZ		trefoonnumm er

Toelichting:

#### Relaties

Relatiennaam met kardinaliteiten	Definitie	Herkomst	XML-tag / Mnemonic
BETROKKENE [1]		RGBZ	
is een			
MEDEWERKER [0..1]	Toelichting:		
MEDEWERKER [0..*]		KING	
werkt voor			
NIET-NATUURLIJK PERSOON [1]	Toelichting:		

## «Objecttype» NIET-NATUURLIJK PERSOON

**Definitie:** Een PERSOON zijnde geen NATUURLIJK PERSOON.

**Herkomst:** RGBZ (RSGB) **Mnemonic:** NNP **Unieke aanduiding:** NNP-ID

**Toelichting:** Een Niet-natuurlijk persoon wordt in deze context gebruikt als betrokkene bij een zaak in de rol van initiator van een zaak van het type 'Signaal behandelen' (Politie bij een zorgmelding) en als de organisatie waarvoor de medewerker werkt die contactpersoon is voor het VTO.

#### Attributen

Naam	Definitie	Formaat	Kardinaliteit	Herkomst	Waardenverzameling	XML-tag
NNP-ID		N9	1 - 1	RGBZ (RSGB)		nnpld
	Toelichting: Aan de identificatie van de niet-natuurlijk persoon wordt invulling gegeven door het RSIN te vermelden, het Rechtspersonen en Samenwerkingsorganen IdentificatieNummer uit het (Nieuw) HandelsRegister (NHR).					
Statutaire naam	Naam van de niet-natuurlijke persoon zoals deze is vastgelegd in de statuten (rechtspersoon) of in de vennootschapsovereenkomst	AN500	0 - 1	RGBZ (RSGB)		statutaireNaam

Toelichting:

## Relaties

Relatiennaam met kardinaliteiten	Definitie	Herkomst	XML-tag / Mnemonic
MEDEWERKER [0..*] werkt voor NIET-NATUURLIJK PERSOON [1]	Toelichting:	KING	

## «Objecttype» OBJECT (client)

<b>Definitie:</b>	Het OBJECT waarop een ZAAK betrekking kan hebben zijnde één of meer voorkomens van de in het RSGB en het RGBZ onderscheiden objecttypen.		
<b>Herkomst:</b>	RGBZ	<b>Mnemonic:</b> OBJ	<b>Unieke aanduiding:</b> Client-volnummer .
<b>Toelichting:</b>	Dit betreft in deze context de client, zijnde een geboren of een ongeborn kind, waarop de Jeugdzorg betrekking heeft. Alleen als het een geboren kind betreft, is het een natuurlijk persoon. De vermoedelijke geboortedatum kan bij een geboren kind van een waarde zijn voorzien indien de moeder van het kind voor de geboorte in aanraking is gekomen met Jeugdzorg.		

## Attributen

Naam	Definitie	Formaat	Kardinaliteit	Herkomst	Waardenverzameling	XML-tag
Client-volnummer	Unieke aanduiding van de client binnen de gevoerde administratie. <i>Regels:</i>  <i>Toelichting:</i> Betreft een unieke aanduiding voor elke client (kind) die opgenomen is in de registratie teneinde een (al dan niet geboren) kind te kunnen identificeren en de relatie te kunnen leggen tussen een gezaghebbende (zijnde een betrokkene in de rol van belanghebbende bij de zaak) en de kinderen waarover hij zij al dan niet geïnformeerd is dat om een onderzoek verzocht is.	AN50	1 - 1	KING		clientvolnummer
Vermoedelijke geboortedatum	De datum waarop de client, zijnde een ongeborn kind, vermoedelijk wordt geboren.  <i>Regels:</i>	DatumMogelijkOnvolledig	0 - 1	KING		geboortedatum

*Toelichting:*

Verblijfsadres feitelijk	De aanduiding van het adres waar de client zijnde een NATUURLIJK PERSOON feitelijk verblijft indien dit afwijkt van het (GBA-)verblijfsadres.	Verblijfsadr 0 – * es feitelijk NATUURLIJ K PERSOON	KING (CORV)	VerblijfsadresFei telijk
<p>Toelichting:</p> <p>Het betreft in afwijking van het GBA-verblijfsadres het adres waarop de client (natuurlijk persoon) verblijft zoals geconstateerd door de (zorg)organisaties die contact hebben met deze persoon. Aangezien organisaties een verschil in constatering kunnen doen van het feitelijke adres, kan het groepattribuutsoort meerdere malen voor komen en is de datum van constatering toegevoegd. Van een feitelijk verblijfsadres is alleen sprake bij zaken van het type “Signaal behandelen” waarmee zorgmeldingen behandeld worden.</p> <p>Zie verder groepattribuutsoort Verblijfsadres feitelijk NATUURLIJK PERSOON.</p>				

**Relaties**

Relatiennaam met kardinaliteiten	Definitie	Herkomst	XML-tag / Mnemonic
ZAAK [0..*] betreft OBJECT (client) [1..*] OBJECT (client) [1] is een OBJECT: NATUURLIJK PERSOON [0..1]	<p>Toelichting:</p> <p>Regels:</p> <p>(1) Alleen indien de client (inmiddels) een persoon (geboren kind) betreft (attribuut Omschrijving van ZAAKOBJECT van één of meer van de relaties naar Object (client) naar ZAAK heeft de waarde"Client (kind)") dan is deze relatie bij OBJECT (client) aanwezig (oftewel een ongeboren kind is geen natuurlijk persoon).</p> <p>Toelichting:</p> <p>Betreft de relatie naar de natuurlijk-persoons-gegevens van de client zijnde een (inmiddels) geboren kind.</p>	RGBZ	

## «Objecttype» OBJECT: NATUURLIJK PERSOON

<b>Definitie:</b>	Een PERSOON zijnde een mens.				
<b>Herkomst:</b>	RGBZ (RSGB)	<b>Mnemonic:</b>	NPS	<b>Unieke aanduiding:</b>	Burgerservicenummer, RNI-nummer, Vreemdelingsnummer of Beschrijvende identificatie
<b>Toelichting:</b>	Het betreft hier een client zijnde een geboren kind				

### Attributen

Naam	Definitie	Formaat	Kardinaliteit	Herkomst	Waardenverzameling	XML-tag
Burgerservicenummer	<p><i>Regels:</i></p> <p>(1) de attribuutsoort moet van een waarde voorzien zijn indien noch het RNI-nummer, noch het Vreemdelingsnummer en noch de Beschrijvende identificatie van een waarde is voorzien (cq. minimaal één van de unieke aanduidingen van de natuurlijk persoon moet een waarde hebben).</p> <p><i>Toelichting:</i></p>	AN9	0 - 1	RSGB (GBA)		burgerservicenummer

RNI-nummer	Registratienummer voor een niet-ingezetene.	AN9	0 - 1	CORV	NPS.RNInummer
	<p><i>Regels:</i></p> <p>(1) de attribuutsoort moet van een waarde voorzien zijn indien noch het Burgerservicenummer, noch het Vreemdelingennummer en noch de Beschrijvende identificatie van een waarde is voorzien (cq. minimaal één van de unieke aanduidingen van de natuurlijk persoon moet een waarde hebben).</p> <p><i>Toelichting:</i></p>				
Vreemdelingennummer	Een uniek Nederlands registratienummer dat vanaf 22 juni 2003 aan een specifieke vreemdeling is toegekend.	AN10	0 - 1	CORV	NPS.vreemdelingennummer
	<p><i>Regels:</i></p> <p>(1) de attribuutsoort moet van een waarde voorzien zijn indien noch het Burgerservicenummer ), noch het RNI-nummer en noch de Beschrijvende identificatie van een waarde is voorzien (cq. minimaal één van de unieke aanduidingen van de natuurlijk persoon moet een waarde hebben).</p> <p><i>Toelichting:</i></p>				
Beschrijvende identificatie	Beschrijving van omstandigheden, uiterlijkheden, vindplaats, tijdstip van aantreffen etc. indien er geen officiële documentatie ter identificatie beschikbaar is.	AN1000	0 - 1	CORV	NPS.beschrijvendeleidentificatie
	<p><i>Regels:</i></p> <p>(1) de attribuutsoort moet van een waarde voorzien</p>				

zijn indien noch het Burgerservicenummer, noch het RNI-nummer en noch het Vreemdelingennummer van een waarde is voorzien (cq. minimaal één van de unieke aanduidingen van de natuurlijk persoon moet een waarde hebben).

*Toelichting:*

Voornamen	De verzameling namen die, gescheiden door spaties, aan de geslachtsnaam voorafgaat.	AN200	0 - 1	RGBZ (GBA)		voornamen
-----------	-------------------------------------------------------------------------------------	-------	-------	------------	--	-----------

*Regels:*

*Toelichting:*

In afwijking van het RGBZ is de kardinaliteit 0-1 aangezien de waarde van dit element niet overal in het Jeugdzorgdomein altijd bekend is. In de BRP zijn de voornamen optioneel aangezien door toepassing van het namenrecht een persoon geen voornaam hoeft te hebben.

Voorvoegsel geslachtsnaam	Dat deel van de geslachtsnaam dat voorkomt in GBA Tabel 36, Voorvoegseltabel en, gescheiden door een spatie, vooraf gaat aan de rest van de geslachtsnaam.	AN10	0 - 1	RGBZ (GBA)	Waarden die voorkomen in de Tabel 36, Voorvoegseltabel.	voorvoegselGesl achtsnaam
------------------------------	------------------------------------------------------------------------------------------------------------------------------------------------------------	------	-------	------------	---------------------------------------------------------	------------------------------

Geslachtsnaam	<p>Toelichting:</p> <p>De (geslachts)naam waarvan de eventueel aanwezige voorvoegsels en adellijke titel/predikaat zijn afgesplitst.</p>	AN200	1 - 1	RGBZ (GBA)		geslachtsnaam
---------------	------------------------------------------------------------------------------------------------------------------------------------------	-------	-------	------------	--	---------------

*Regels:*

*Toelichting:*



Voorletters aanschrijving	De voorletters waarmee een persoon aangeschreven wil worden.	AN20	0 - 1	KING		voorletters
	<p><i>Toelichting:</i> Het attribuutsoort biedt de mogelijkheid de natuurlijk persoon zelf te laten bepalen hoe hij aangeschreven wil worden indien in de aanschrijving gebruik gemaakt wordt van voorletters. Bijvoorbeeld "A.C." maar ook "Ch.U.".</p> <p>Indien geen opgave is gedaan bevat het attribuut de eerste letters van de voornamen van de persoon gescheiden door punten.</p>					
Geslachtsaanduiding	Een aanduiding die aangeeft dat de ingeschrevene een man of een vrouw is, of dat het geslacht (nog) onbekend is.	AN1	1 - 1	RGBZ (GBA)	M (= Man) V (= Vrouw) O (= Onbekend)	geslachtsaanduiding
	<p><i>Toelichting:</i></p> <p>In afwijking van het RGBZ is de kardinaliteit 1-1 aangezien de waarde van dit element overal in het Jeugdzorgdomein altijd bekend geacht wordt te zijn.</p>					
Geboortedatum	De datum waarop de ingeschreven natuurlijk persoon is geboren.		1 - 1	RGBZ (GBA)		geboortedatum
			DatumMogelijkOnvolledig			
	<i>Regels:</i>					
	<i>Toelichting:</i>					
E-mail-adres		AN254	0 - 1	RGBZ (RSGB)		emailadres
	<i>Toelichting:</i>					
Telefoonnummer		AN20	0 - 1	RGBZ (RSGB)		telefoonnummer
	<i>Regels:</i>					
	<i>Toelichting:</i>					

Verblijfsadres	De aanduiding van het adres waar de NATUURLIJK PERSOON verblijft dan wel bereikbaar is.	Verblijfsadr 0 - 1 es SUBJECT	RGBZ (RSGB)	verblijfsadres
<p>Toelichting:</p> <p>Het betreft het adres waarop de natuurlijk persoon verblijft volgens de GBA.</p> <p>Zie verder groeppattribuutsoort Verblijfsadres SUBJECT</p>				

## Relaties

Relatiennaam met kardinaliteiten	Definitie	Herkomst	XML-tag / Mnemonic
OBJECT (client) [1] is een OBJECT: NATUURLIJK PERSOON [0..1]	<p>Regels:</p> <p>(1) Alleen indien de client (inmiddels) een persoon (geboren kind) betreft (attribuut Omschrijving van ZAAKOBJECT van één of meer van de relaties naar Object (client) naar ZAAK heeft de waarde"Client (kind)") dan is deze relatie bij OBJECT (client) aanwezig (oftewel een ongeboren kind is geen natuurlijk persoon).</p> <p>Toelichting:</p> <p>Betreft de relatie naar de natuurlijk-persoons-gegevens van de client zijnde een (inmiddels) geboren kind.</p>	RGBZ	

## «Relatieklasse» ROL

<b>Definitie:</b>	De taken, rechten en/of verplichtingen die een specifieke BETROKKENE heeft ten aanzien van een specifieke ZAAK.		
<b>Herkomst:</b>	<b>Mnemonic:</b>	ROL	<b>Unieke aanduiding:</b>
<b>Toelichting:</b>			

## Attributen

Naam	Definitie	Formaat	Kardinaliteit	Herkomst	Waardenverzameling	XML-tag
Rolomschrijving generiek	Algemeen gehanteerde benaming van de aard van de ROL	AN40	1 - 1	RGBZ	<ul style="list-style-type: none"> <li>“Uitvoerder” (De vakinhoudelijke behandeling doen van (een deel van) een zaak)</li> </ul>	rolomschrijving Generiek

Toelichting: Het gaat hier om de benaming van een rol bij een ZAAK zoals deze landelijk wordt toegepast. Deze kan afwijken van de door de zaakbehandelende organisatie(s) gehanteerde benaming, de Rolomschrijving.

- “Belanghebbende” (Vanuit eigen en objectief belang rechtstreeks betrokken zijn bij of geïnformeerd willen worden over de behandeling en/of de uitkomst van een zaak; in deze context betreft dit gezaghebbenden)
- "Initiator" (Aanleiding geven tot de start van een zaak)

Rolomschrijving	Omschrijving van de aard van de ROL.	AN80	1 - 1	RGBZ	omschrijving
-----------------	--------------------------------------	------	-------	------	--------------

Regels:

(1) Indien het een zaak betreft van het generieke type "Overwegen kinderbeschermingsmaatregel" en Rolomschrijving-generiek de waarde “Belanghebbende” heeft, dan moet de attribuutsoort één van de waarden uit de Referentielijst JEUGDZORGROL hebben.

(2) Indien het een zaak betreft van het generieke type "Signaal behandelen", Rolomschrijving-generiek de waarde “Belanghebbende” heeft en ZAAK . Signaaltype de waarde “Jeugdzorgmelding” heeft, dan moet de attribuutsoort één van de waarden uit de Referentielijst JEUGDZORGROL hebben.

Toelichting:

Hiermee wordt de specifieke rol van de belanghebbende bij de zaak geduid binnen de context van het jeugdzorgdomein. Voor zaken van

het generieke type 'Overwegen kinderbeschermingsmaatregel' betreft dit de in de referentielijst gespecificeerde omschrijvingen. Dit geldt ook voor zaken van het generieke type "Signaal behandelen" en Signaaltype "Jeugdzorgmelding" oftewel voor zaken ter behandeling van jeugdzorgmeldingen. Voor andere zaken van het type 'Signaal behandelen' zijn geen waarden afgesproken. Van belang is voor jeugdzorgmelding-zaken om de belanghebbende expliciet te kunnen duiden voor wie een vervolgactie voorzien is op de behandeling van een zorgmelding (een professioneel betrokkene bij de jeugdige), met het oog op de terugkoppeling van de behandeling van de zorgmelding naar de melder.

Contactpersoon	De gegevens van de persoon die anderen desgevraagd in contact brengt met medewerkers van de BETROKKENE, een NIET-NATUURLIJK PERSOON of VESTIGING zijnde, of met BETROKKENE zelf, een NATUURLIJK PERSOON zijnde, vanuit het belang van BETROKKENE in haar ROL bij een ZAAK,	Contactper soon ROL	0 - 1	RGBZ
----------------	----------------------------------------------------------------------------------------------------------------------------------------------------------------------------------------------------------------------------------------------------------------------------	------------------------	-------	------

*Toelichting:*

Het verdient aanbeveling een contactpersoon te vermelden indien de betrokkene geen natuurlijk persoon is.

-	De opgemaakte naam van de contactpersoon namens de BETROKKENE.	AN40	1 - 1	KING
---	----------------------------------------------------------------	------	-------	------

Contactpersoonnaam

- Contactpersoon functie	Toelichting: De aanduiding van de taken, rechten en plichten die de contactpersoon heeft binnen de organisatie van BETROKKENE.	AN50	0 - 1	KING
-----------------------------	-----------------------------------------------------------------------------------------------------------------------------------	------	-------	------

- Contactpersoon telefoonnummer	Toelichting: Telefoonnummer waaronder de contactpersoon in de regel bereikbaar is.	AN20	0 - 1	KING	
- Contactpersoon emailadres	Toelichting: Elektronisch postadres waaronder de contactpersoon in de regel bereikbaar is.	AN254	0 - 1	KING	
- Contactpersoon identificatie	Toelichting: De code waarmee de contactpersoon binnen de organisatie van BETROKKENE identificeerbaar is.	AN24	0 - 1	EBV	identificatie
	Toelichting: Wordt gebruikt bij zorgmeldingen ter identificatie van de meldende persoon.				

## Relaties

Relatienaam met kardinaliteiten	Definitie	Herkomst	XML-tag / Mnemonic
ROL [1..*] als gezaghebbende over ZAAKOBJECT [0..*]	<p>Het kind waarover betrokkene gezaghebbende is.</p> <p><i>Regels:</i></p> <p>(1) Een BETROKKENE bij een ZAAK ( van het generieke zaaktype `Overwegen kinderbeschermingsmaatregel` in de (generieke) rol van “belanghebbende” heeft minimaal één gerelateerd ZAAKOBJECT (d.w.z. een gezaghebbende voert het gezag over minimaal één kind).</p> <p>(2) Een ZAAKOBJECT bij een ZAAK (van het generieke zaaktype `Overwegen kinderbeschermingsmaatregel`) heeft minimaal één relatie naar een BETROKKENE bij dezelfde ZAAK in de (generieke) rol van “belanghebbende” (d.w.z. een kind heeft minimaal één gezaghebbende).</p> <p>(3) Een BETROKKENE bij een ZAAK in een (generieke) rol ongelijk “belanghebbende” heeft geen gerelateerd ZAAKOBJECT (d.w.z. alleen gezaghebbenden kennen relaties naar één of meer kinderen).</p> <p>(4) Een ZAAKOBJECT bij een ZAAK (van het generieke zaaktype `Overwegen kinderbeschermingsmaatregel`) met een ‘Relatie-omschrijving’ gelijk “Client (ongeboren kind)” heeft slechts één relatie naar een BETROKKENE bij dezelfde ZAAK in de (generieke) rol van “belanghebbende” en deze heeft als ‘Rolomschrijving’: “ouder, gezag niet benoemd” (d.w.z. bij een client zijnde een ongeboren kind is er maar één gezaghebbende ouder: de moeder).</p> <p><i>Toelichting:</i></p> <p>Met deze relatie wordt voor elke gezaghebbende (als belanghebbende bij de ‘gemeentelijke onderzoekszaak’) geduid voor welke kinderen (waarop het onderzoek betrekking heeft) het gezag geldt. Per gezaghebbende per kind wordt, met de relatieklasse INFORMERING, geduid of de desbetreffende gezaghebbende geïnformeerd is over het doen van een verzoek tot onderzoek voor het desbetreffende kind.</p>	KING (CORV)	

## «Groepattribuutsoort» Verblijfsadres feitelijk NATUURLIJK PERSOON

**Definitie:**

**Herkomst:**

**Mnemonic:**

**Unieke aanduiding:**

**Toelichting:** Zie OBJECT: NATUURLIJK PERSOON . Verblijfsadres feitelijk en BETROKKENE: NATUURLIJK PERSOON . Verblijfsadres feitelijk

## Attributen

Naam	Definitie	Formaat	Kardinaliteit	Herkomst	Waardenverzameling	XML-tag
Woonplaatsnaam	De door het bevoegde gemeentelijke orgaan aan een WOONPLAATS toegekende benaming.	AN80	1 - 1	BAG	Tekens gecodeerd volgens de UTF-8 standaard.	woonplaatsNaam
Naam openbare ruimte	<p>Toelichting: Zie verder de toelichting in de BAG.</p> <p>Een door het bevoegde gemeentelijke orgaan aan een GEMEENTELIJKE OPENBARE RUIMTE toegekende benaming</p>	AN80	1 - 1	BAG	Tekens gecodeerd volgens de UTF-8 standaard	openbareRuimteNaam
Huisnummer	<p>Toelichting:</p> <p>Een door of namens het bevoegd gemeentelijk orgaan ten aanzien van een adresseerbaar object toegekende nummering.</p>	N5	1 - 1	BAG	Alle natuurlijke getallen tussen 1 en 99999.	huisnummer
Huisletter	<p>Toelichting:</p> <p>Een door of namens het bevoegd gemeentelijk orgaan ten aanzien van een adresseerbaar object toegekende toevoeging aan een huisnummer in de vorm van een alfanumeriek teken.</p>	AN1	0 - 1	BAG	a - z , A – Z	huisletter
Huisnummertoevoeging	<p>Toelichting:</p> <p>Een door of namens het bevoegd gemeentelijk orgaan ten aanzien van een adresseerbaar object toegekende nadere toevoeging aan een huisnummer of een combinatie van huisnummer en huisletter.</p>	AN4	0 - 1	BAG	a - z , A - Z , 0 – 9	huisnummertoevoeging
Postcode	<p>Toelichting:</p> <p>De door TNT Post vastgestelde code behorende bij een bepaalde combinatie van een naam van een woonplaats, naam van een openbare ruimte en een huisnummer</p>	AN6	0 - 1	BAG	1000AA tot en met 9999ZZ	postcode

Datum constatering	Toelichting: De datum waarop geconstateerd is dat de NATUURLIJK PERSOON feitelijk op dit adres verblijft.	Datum	0-1	KING (CORV	datumConstatering
--------------------	-----------------------------------------------------------------------------------------------------------------	-------	-----	------------	-------------------

## «Groepattribuutsoort» Verblijfsadres SUBJECT

**Definitie:**

**Herkomst:**

**Mnemonic:**

**Unieke aanduiding:**

**Toelichting:** Zie OBJECT: NATUURLIJK PERSOON . Verblijfsadres en BETROKKENE: NATUURLIJK PERSOON . Verblijfsadres

### Attributen

Naam	Definitie	Formaat	Kardinaliteit	Herkomst	Waardenverzameling	XML-tag
Woonplaatsnaam	De door het bevoegde gemeentelijke orgaan aan een WOONPLAATS toegekende benaming.	AN80	1 - 1	BAG	Tekens gecodeerd volgens de UTF-8 standaard.	woonplaatsNaam
Naam openbare ruimte	Toelichting: Zie verder de toelichting in de BAG. Een door het bevoegde gemeentelijke orgaan aan een GEMEENTELIJKE OPENBARE RUIMTE toegekende benaming	AN80	1 - 1	BAG	Tekens gecodeerd volgens de UTF-8 standaard	openbareRuimteNaam
Huisnummer	Toelichting: Een door of namens het bevoegd gemeentelijk orgaan ten aanzien van een adresseerbaar object toegekende nummering.	N5	1 - 1	BAG	Alle natuurlijke getallen tussen 1 en 99999.	huisnummer
Huisletter	Toelichting: Een door of namens het bevoegd gemeentelijk orgaan ten aanzien van een adresseerbaar object toegekende toevoeging aan een huisnummer in de vorm van een alfanumeriek teken.	AN1	0 - 1	BAG	a - z , A – Z	huisletter
	Toelichting:					



Huisnummertoevoeging	Een door of namens het bevoegd gemeentelijk orgaan ten aanzien van een adresseerbaar object toegekende nadere toevoeging aan een huisnummer of een combinatie van huisnummer en huisletter.	AN4	0 - 1	BAG	a - z , A - Z , 0 – 9	huisnummertoevoeging
Postcode	<p>Toelichting:</p> <p>De door TNT Post vastgestelde code behorende bij een bepaalde combinatie van een naam van een woonplaats, naam van een openbare ruimte en een huisnummer</p>	AN6	0 - 1	BAG	1000AA tot en met 9999ZZ	postcode
Gemeentecode	<p>Toelichting:</p> <p>Een numerieke aanduiding waarmee een Nederlandse gemeente uniek wordt aangeduid</p> <p>Toelichting:</p>	N4	0 - 1	RSGB	GBA-tabel 33, Gemeententabel.	gemeenteCode

## «Objecttype» VERZOEK

<b>Definitie:</b>	Een verzoek om een onderzoek in te stellen naar het opleggen van een kindbeschermingsmaatregel.				
<b>Herkomst:</b>	CORV	<b>Mnemonic:</b>		<b>Unieke aanduiding:</b>	Unieke aanduiding van de gerelateerde zaak
<b>Toelichting:</b>					

### Attributen

Naam	Definitie	Formaat	Kardinaliteit	Herkomst	Waardenverzameling	XML-tag
Datum indiening	De datum dat het verzoek wordt ingediend	Datum	1 - 1	CORV	Alle geldige datums	datumIndiening
Urgentie	<p>Toelichting: Wordt uitgedrukt in het extraElement “datumIndiening” van ZAAK</p> <p>Een indicator die de urgentie van het verzoek aangeeft</p> <p>Toelichting:</p>	AN4	0 - 1	CORV	<p>- “Laag” (niet urgent)</p> <p>- “Hoog” (wel urgent)</p>	ZAK.urgentie

Jeugdzorgrol verzoeker	De rol waarin de verzoeker betrokken is bij het verzoek	AN25	1 - 1	CORV	De volgende, uit de 'Codelijst Rollen Partij' van JZXML afkomstige, coderingen: - "hulpverlener" - "coordinator hulpverlening" - "melder" - "contactpersoon" - "casemanager" - "plaatsingscoordinator"	ZAK.rolJeugdzor gVerzoeker
	Toelichting:					

#### Relaties

Relatiennaam met kardinaliteiten	Definitie	Herkomst	XML-tag / Mnemonic
VERZOEK [0..1] wordt gedaan in ZAAK [1]	Toelichting:	KING	

## «Objecttype» VESTIGING

<b>Definitie:</b>	Een gebouw of complex van gebouwen waar duurzame uitoefening van de activiteiten van een onderneming of rechtspersoon plaatsvindt.
<b>Herkomst:</b>	RGBZ (RSGB)
<b>Mnemonic:</b>	VES
<b>Unieke aanduiding:</b>	Combinatie van Vestigingsnummer en KvK-nummer

**Toelichting:** Het Vestigingsnummer is de unieke aanduiding van een Vestiging. Indien dit niet bekend is, wordt alleen het KvK-nummer van de desbetreffende Maatschappelijke activiteit toegepast. Het betreft dan de hoofdvestiging van de Maatschappelijke activiteit. Het KvK-nummer maakt deel uit van de unieke aanduiding omdat CORV cq. EBV het Vestigingsnummer (nog) niet kent.

Een Vestiging wordt in deze context gebruikt als betrokkene in de rol van belanghebbende bij een zaak zijnde gezaghebbende over een kind (indien de gezaghebbende geen natuurlijk persoon is, zoals bij voogdij het geval kan zijn) en in de rol van initiator van een zaak van het type 'Signaal behandelen' (AICE bij gedwongen jeugdreclassering, RvdK bij vrijwillige jeugdreclassering).

#### Attributen

Naam	Definitie	Formaat	Kardinaliteit	Herkomst	Waardenverzameling	XML-tag
------	-----------	---------	---------------	----------	--------------------	---------

Vestigingsnummer	Landelijk uniek identificerend administratienummer van een VESTIGING zoals toegewezen door de Kamer van Koophandel (KvK).	N12	0 - 1	NHR	vestigingsNummer
	<i>Regels:</i>				
	<i>Toelichting:</i> Elke vestiging heeft in het handelsregister één uniek vestigingsnummer, dit vestigingsnummer is NIET meer automatisch het KvK-nummer met een daar aan gekoppeld volgnummer, maar elke vestiging heeft een eigen uniek nummer van 12 cijfers.				
Verkorte naam	De administratieve naam in het handelsregister indien de naam langer is dan 45 karakters	AN45	1 - 1	NHR	handelsnaamVerkort
	<i>Toelichting:</i>				
KvK-nummer	Landelijk uniek identificerend administratienummer van een MAATSCHAPPELIJKE ACTIVITEIT zoals toegewezen door de Kamer van Koophandel (KvK).	N8	1 - 1	NHR	kvkNummer
	<i>Regels:</i>				
	<i>Toelichting:</i> Het KvK-nummer is verplicht omdat CORV cq. EBV het Vestigingsnummer (nog) niet kent.				
Telefoonnummer		AN20	1- 1	RGBZ (RSGB)	telefoonnummer
	<i>Regels:</i> (				
E-mail-adres	<i>Toelichting:</i>	AN254	0 - 1	RGBZ (RSGB)	emailadres
	<i>Regels:</i>				

Vestigingsadres	<p>Toelichting:</p> <p>De aanduiding van het adres waar de VESTIGING gevestigd is.</p> <p><i>Toelichting:</i></p> <p>Zie groepattribuutsoort Verblijfsadres SUBJECT</p>	Verblijfsadres SUBJECT	0 - 1	RGBZ (RSGB)
-----------------	-------------------------------------------------------------------------------------------------------------------------------------------------------------------------	------------------------	-------	-------------

## Relaties

Relatienaam met kardinaliteiten	Definitie	Herkomst	XML-tag / Mnemonic
Verblijfsadres SUBJECT []			
VESTIGING []	Toelichting:		
BETROKKENE [1]		RGBZ	
is een			
VESTIGING [0..1]	Toelichting:		

## «Objecttype» ZAAK

<b>Definitie:</b>	Een samenhangende hoeveelheid werk met een welgedefinieerde aanleiding en een welgedefinieerd eindresultaat, waarvan kwaliteit en doorlooptijd bewaakt moeten worden.			
<b>Herkomst:</b>	RGBZ	<b>Mnemonic:</b>	ZAK	<b>Unieke aanduiding:</b> Zaakidentificatie
<b>Toelichting:</b>	Het betreft de zaken bij de gemeente waarmee zij haar taken in het kader van de jeugdzorg uitvoert.			

## Attributen

Naam	Definitie	Formaat	Kardinaliteit	Herkomst	Waardenverzameling	XML-tag
Zaakidentificatie	<p>De unieke identificatie van de zaak.</p> <p>Toelichting: Deze identificatie kan zowel intern als extern worden gebruikt om snel te kunnen refereren aan een bepaalde zaak.</p>	AN40	1 - 1	RGBZ	<p>1e 4 posities:</p> <p>gemeentecode van de gemeente die verantwoordelijk is voor de behandeling van de zaak;</p> <p>pos. 5 – 40: alle alfanumerieke tekens m.u.v. diacrieten</p>	identificatie

Omschrijving	Een korte omschrijving van de zaak.	AN80	0 - 1	RGBZ	alle alfanumerieke tekens	omschrijving
Registratiedatum	<p>Toelichting: De datum waarop de zaakbehandelende organisatie de ZAAK heeft geregistreerd</p>	Datum	1 - 1	RGBZ	Alle geldige datums gelegen op of voor de huidige datum en tijd	registratiedatum
Startdatum	<p>Toelichting: De datum waarop met de uitvoering van de zaak is gestart</p>	Datum	1 - 1	RGBZ	Alle geldige datums gelegen op, voor of na de huidige datum en tijd	startdatum
Kenmerken	<p>Toelichting: Identificatie-gegevens over de zaak in andere administraties</p> <p>Regels: -</p> <p>Toelichting: Dit groepsattribuut beschrijft identificerende gegevens waaronder de zaak in andere administraties is opgenomen. Aangezien de zaak in meerdere andere administraties kan voorkomen, kan deze gegevensgroep meerdere malen voorkomen. Het betreft een groepsattribuutsoort dat bestaat uit de volgende attribuutsoorten: - Kenmerk - Kenmerk bron Het kan in deze context gebruikt worden om de referentie van zorgmeldingen van de Politie, HALT of andere organisaties (het registratienummer van het zorgformulier of de zorgmelding) vast te leggen.</p>	Kenmerken ZAAK	0 - N	RGBZ		kenmerk
- Kenmerk bron	De aanduiding van de administratie waar het kenmerk op slaat.	AN40	1 - 1	RGBZ	"Zorgmelding"	bron
- Kenmerk	<p>Toelichting: Identificeert uniek de zaak in een andere administratie.</p>	AN40	1 - 1	RGBZ		kenmerk

Gezinsgeschiedenis	<p>Toelichting:</p> <p>Een beknopte beschrijving van de gezinsgeschiedenis met een tijdlijn</p>	String	0 - 1	CORV		gezinsgeschiedenis
Resultaatsomschrijving	<p>Toelichting:</p> <p>Een korte omschrijving wat het resultaat van de zaak inhoudt.</p> <p>Toelichting:</p> <p>Elke zaak heeft uiteindelijk een resultaat. Voor zaken van het generieke type "Signaal behandelen" met als Signaaltype "Jeugdzorgmelding" is het resultaat van belang voor het terugkoppelen, naar de indiener van de zorgmelding, van de uitkomst van de behandeling van de zorgmelding.</p>	AN80	0 - 1	RGBZ	<p>Bij zaken van het generieke type "Signaal behandelen" met als Signaaltype "Jeugdzorgmelding" kunnen in ieder geval de volgende resultaatsomschrijvingen voor komen:</p> <ul style="list-style-type: none"> <li>- "Geen actie nodig"</li> <li>- "Vervolgactie nodig".</li> </ul>	resultaat/omschrijving
Gerelateerde externe zaak	<p>Een ZAAK bij een andere organisatie waarin een bijdrage geleverd wordt aan het bereiken van de uitkomst van de onderhanden ZAAK.</p> <p>Regels:</p> <p>-</p> <p>Toelichting:</p> <p>Het betreft hier gegevens over de zaak bij de RvdK waarin een 'Verzoek tot onderzoek' behandeld wordt. Dit kan zijn n.a.v. een verzoek van de gemeente (vanuit een zaak van het generieke type "Overwegen kindbeschermingsmaatregel") of ambtshalve (het wordt dan een gerelateerde externe zaak bij een zaak van het generieke type "Signaal behandelen").</p>	Gerelateerde externe ZAAK	0 – 1	RGBZ (2.0)		gerelateerdeExterneZaak
- Zaakidentificatie	<p>De unieke identificatie van de gerelateerde zaak.</p>	AN40	0 - 1	RGBZ	<p>Alle alfanumerieke tekens m.u.v. diacrieten</p>	identificatie

Regels:

(1) De attribuutsoort heeft een waarde indien de attribuutsoorten (van de groepattribuutsoort) Statustypeomschrijving en Resultaatomschrijving niet de waarden "Intake afgerond" resp. "Verzoek tot onderzoek afgewezen" hebben.

Toelichting:

Deze identificatie kan zowel intern als extern worden gebruikt om snel te kunnen refereren aan een bepaalde zaak. In tegenstelling tot de zaakidentificatie van de ZAAK bevat dit geen prefix (1<sup>e</sup> vier posities) waaruit af te leiden zou zijn welke organisatie (i.c. de RvdK) verantwoordelijk is voor de behandeling van de zaak.

- Zaaktype-omschrijving generiek	Algemeen gehanteerde omschrijving van de aard van ZAAKEN van het ZAAKTYPE	AN80	1 - 1	RGBZ	- "Uitvoeren onderzoek kinderbeschermingsmaatregel"	zaaktype.omschrijvingGeneriek
	Toelichting: Het gaat hier om een korte omschrijving van de aard van de zaak, ook wel zaaknaam genoemd, zoals deze landelijk wordt toegepast. Deze kan afwijken van de door de zaakbehandelende organisatie(s) gehanteerde naam, de Zaaktype-omschrijving.					
- Indicatie ambtshalve	Indicatie of een onderzoek op initiatief van de RvdK zelf wordt uitgevoerd	Boolean	1 - 1	CORV	false (nee; wordt op verzoek uitgevoerd) true (ja; wordt ambtshalve uitgevoerd)	indicatieAmbtshalve
	Toelichting:					
- Datum status gezet	De datum waarop de zaak de status heeft verkregen.	DatumTijd	1 - 1	RGBZ	Alle geldige datums gelegen op of voor de huidige datum en tijd	status.datumStatusGezet
	Toelichting: Het gaat hier telkens om de laatste bekende status.					

- Statustype-omschrijving	Een korte, voor de initiator van de zaak relevante, omschrijving van de aard van de STATUS van zaken van een ZAAKTYPE.	AN80	1 - 1	RGBZ	- "Intake afgerond" (bij notificaties BT-050002: 'Notificatie intake' en BT-050009: 'Notificatie ambtshalve onderzoek') - "Onderzoek afgerond" (bij notificatie BT-050003: 'Notificatie uitkomst onderzoek' en BT-050010: 'Notificatie uitkomst ambtshalve onderzoek') - "Zaak afgerond" (bij notificatie BT-050023: 'Notificatie beschikking')	statustype.omsc hrijving
	Toelichting: Het gaat hier telkens om de laatst bekende status.					
- Resultaatsomschrijving	Een korte omschrijving wat het resultaat van de zaak inhoudt.	AN80	0 - 1	RGBZ	- "Verzoek tot onderzoek afgewezen" (evt. bij notificatie BT-050002: Notificatie intake) - "Geen rekest Kinderbescherming" (evt. bij notificatie BT-050003: Notificatie uitkomst onderzoek, of bij notificatie BT-050010: Notificatie uitkomst ambtshalve onderzoek). - "Maatregel opgelegd" (bij notificatie BT-050023: 'Notificatie beschikking') of - "Geen maatregel opgelegd" (bij zelfde notificatie)	resultaat/omsc rijving
	Regels: (1) De waarde "Verzoek tot onderzoek afgewezen" komt alleen voor in combinatie met de Statustype-omschrijvingen "Intake afgerond" of "Zaak afgerond". (2) De waarde "Geen rekest Kinderbescherming" komt alleen voor in combinatie met de Statustype-omschrijvingen "Onderzoek afgerond" of "Zaak afgerond". (3) De waarden "Maatregel opgelegd" en "Geen maatregel opgelegd" komen alleen voor in combinatie met de Statustype-omschrijving "Zaak afgerond".  Toelichting:					



	Bij elke status, zoals vermeld bij Statustype-omschrijving, kan er sprake zijn van een resultaat omdat met het bereiken van die status de zaak afgerond is. Niet altijd heeft de zaak bij beëindiging dus de status 'Zaak afgerond'. Zie ook de regels.					
- Instantie	De specifieke rechtbank of RvdK die de zaak behandelt	String	0 - 1	CORV	Referentielijst INSTANTIE	instantie
- Besluit	<p>Toelichting:</p> <p>De na overweging of beraadslaging vastgestelde beslissing op basis van het door de RvdK uitgevoerde onderzoek.</p> <p>Regels:</p> <p>(1) De groepattribuutsoort is van waarden voorzien, en alleen dan, indien de (sub)attribuutsoort Resultaatsomschrijving (van de groepattribuutsoort Gerelateerde externe zaak) de waarde "Maatregel opgelegd" of "Geen maatregel opgelegd" heeft.</p> <p>Toelichting:</p> <p>Betreft een groepattribuutsoort met de gegevens over de uitspraak van de rechtbank op het voorstel van de RvdK n.a.v. het door haar uitgevoerde onderzoek (in de gerelateerde externe zaak)..</p>	<p>Besluit</p> <p>Gerelateer de externe ZAAK</p>	0 - 1	RGBZ		besluit
- - Besluitdatum	De beslisdatum (AWB) van het besluit.	Datum	1 - 1	RGBZ	Alle geldige datums gelegen op of voor de huidige datum en tijd	datumBeslissing
- - Besluittoelichting	Toelichting bij het besluit.	AN1000	1 - 1	RGBZ	alle alfanumerieke tekens	toelichting
	Toelichting: De (samenvatting van de) toelichting op het besluit zoals veelal vermeld in de besluittekst.					

- - Ingangsdatum	Ingangsdatum van de werkingsperiode van het besluit.	Datum	0 - 1	RGBZ	Alle geldige datums zowel op, voor of na de huidige datum en tijd	ingangsdatumW erking
- - Vervaldatum	Toelichting: Datum waarop de werkingsperiode van het besluit eindigt.	Datum	0 - 1	RGBZ	Alle geldige datums zowel op, voor of na de huidige datum en tijd	einddatumWerk ing
- - Periodeuur	Toelichting: De werkingsperiode is inclusief de opgeven datum. De hoeveelheid in een bepaalde eenheid voor de bepaling van de lengte van de periode.	N3	0 - 1	CORV		periodeuur
	Regels: (1) De attribuutsoort is van een waarde voorzien indien de Vervaldatum geen waarde heeft (of de Ingangsdatum gevuld is of niet, de Vervaldatum of de Periodeuur moet gevuld zijn).					
- - Periodeuur eenheid	Toelichting: De eenheid waarin de duur van de periode is uitgedrukt  Regels: (1) De attribuutsoort is alleen van een waarde voorzien als de attribuutsoort 'Periodeuur' van een waarde is voorzien (d.w.z.: of beide attributen hebben een waarde of geen van beide).	A7	0 - 1	CORV	- "dag" - "week" - "maand" - "jaar"	periodeuurEen heid
- - Beslissende instantie	Toelichting: Het orgaan dat een beslissing in een jeugdzaak neemt  Toelichting:	String	0 - 1	CORV	Referentielijst INSTANTIE.	beslissendeInsta ntie

- - Uitvoerende instantie	De instantie die de beslissing moet uitvoeren	String	0 - 1	CORV	Referentielijst INSTANTIE	uitvoerendInst antie
Signaaltype	<p>Toelichting:</p> <p>Het type van het signaal waaruit een zorg spreekt ten aanzien van een persoon of gezin</p> <p><i>Regels:</i></p> <p>Het attribuutsoort moet van een waarde voorzien zijn indien de zaak een generiek zaaktype "Signaal behandelen" betreft.</p> <p><i>Toelichting:</i></p> <p>Een signaal is een melding vanuit de samenleving, een zorgverlener of een andere betrokkene dat er mogelijkwerijs 'iets aan de hand is' met een persoon of gezin dat aandacht behoeft vanuit het perspectief van de zorg door de overheid voor haar burgers. De typering van het signaal maakt het mogelijk een signaal cq. melding gericht te behandelen. In deze context (Jeugdzorg) is dit vooralsnog beperkt tot de zorgmelding door de Politie en een notificatie vanuit de jeugdreclassering (opgelegd en vrijwillig).</p>	Waardenverzameling	0 - 1	KING (CORV)	<p>- "Jeugdzorgmelding" (van Politie, HALT of andere organisatie)</p> <p>- "Notificatie jeugdreclassering" (van OM cq. AICE)</p> <p>- "Notificatie vrijwillige jeugdreclassering" (van RvdK)</p>	signaaltype
Zorgmelding	<p>Specifieke gegevens van een zaak ter behandeling van een zorgmelding.</p> <p><i>Regels:</i></p> <p>(1) Eén of meer attribuutsoorten van dit groepattribuutsoort is van een waarde voorzien indien het een zaak betreft van het generieke type "Signaal behandelen" met als Signaaltype "Jeugdzorgmelding".</p> <p><i>Toelichting:</i></p>	Zorgmelding ZAAK	0 - 1	KING (CORV)	-	-

	<p>Betreft een groepattribuutsoort.</p> <p>Eén van de specifieke gegevens van zorgmeldingen betreft het registratienummer van de ingediende zorgmelding. Deze leggen we vast met de attribuutsoort Kenmerken. Een ander specifiek gegeven betreft de identificatie van de medewerker van de Politie die de zorgmelding heeft ingediend. Deze leggen we vast met een attribuutsoort in de groep Contactpersoon van ROL.</p>					
- Incidentdatum	De datum waarop het incident heeft plaatsgevonden, waarvoor de zorgmelding is ingediend.	Datum	1 - 1	EBV	Alle geldige datums gelegen op, voor of na de huidige datum en tijd	Incidentdatum
	<p>Toelichting:</p> <p>Deze datum speelt alleen een rol bij zaken van het type “Signaal behandelen” indien het Signaaltype “Jeugdzorgmelding” is d.w.z. indien de zaak het behandelen van een zorgmelding van de Politie betreft.</p>					
- Vervolgactie	De actie die uitgevoerd is of gaat worden naar aanleiding van de behandeling van een ingediende Zorgmelding.	Waardenverzameling	0 - 1	EBV	“Veilig Thuis” (code 02) “Overdracht aan bestaande hulpverlener” (code 03) “Overdracht aan nieuwe hulpverlener” (code 04)	vervolgactie
	<p>Regels:</p> <p>(1) Indien het een zaak betreft van het generieke type “Signaal behandelen” met als Signaaltype “Jeugdzorgmelding” en Resultaatsomschrijving de waarde “Vervolgactie nodig” heeft, dan is deze attribuutsoort van een waarde voorzien.</p>					
- VTO-indicatie	Indicator die aangeeft of een VTO is uitgestuurd.	Boolean	0 - 1	EBV		vtoIndicatie
	<p>Regels:</p> <p>(1) Indien het een zaak betreft van het generieke type “Signaal behandelen” met als Signaaltype</p>					

“Jeugdzorgmelding” en Resultaatsomschrijving een waarde heeft, dan is deze attribuutsoort van een waarde voorzien.

## **Relaties**

Relatiennaam met kardinaliteiten	Definitie	Herkomst	XML-tag / Mnemonic
ZAAK [0..*] betreft OBJECT (client) [1..*]	Toelichting: Default: <memo>		
BETROKKENE [2..*] heeft rol in ZAAK [1..*]	<p>De ROLLEN die BETROKKENE heeft in de zaken waarin BETROKKENE een ROL speelt.</p> <p><i>Regels:</i></p> <p>(1) Bij een ZAAK van het generieke type “Overwegen kindbeschermingsmaatregel” moet minimaal één BETROKKENE zijn met een ‘Rolomschrijving generiek’ gelijk “Uitvoerder” en één BETROKKENE met een ‘Rolomschrijving generiek’ gelijk “Belanghebbende” dan wel “Initiator”.</p> <p>(2) Bij een ZAAK van het generieke type “Signaal behandelen” met als Signaaltype “Jeugdzorgmelding” en Resultaatsomschrijving de waarde “Vervolgactie nodig”, dan moet er minimaal één BETROKKENE zijn met een ‘Rolomschrijving generiek’ gelijk “Belanghebbende” (zijnde degene die geacht wordt de vervolgactie uit te voeren).</p> <p><i>Toelichting:</i></p> <p>Elke zaak heeft minimaal één behandelend cq. uitvoerend medewerker: degene die contactpersoon is voor het verzoek tot onderzoek of die de zorgmelding behandelt. Daarnaast heeft een ‘onderzoekzaak’ minimaal één belanghebbende zijnde gezaghebbende over het desbetreffende kind cq. de kinderen. Per kind moet er minimaal één gezaghebbende zijn (zie de relatie ‘ROL als gezaghebbende over OBJECT (Client)’). Een ‘signaalzaak’ heeft altijd een initiator (degene die het signaal indient). Een signaalzaak betreffende de behandeling van een zorgmelding kan een belanghebbende kennen zijnde degene die geacht wordt een vervolgactie uit te voeren na behandeling van de zorgmelding.</p>	RGBZ	
ZAAK [1..*] is van ZAAKTYPE [1]	Toelichting:	RGBZ	

ZAAK [1..\*]

kent

DOCUMENT [0..10]

*Regels:*

- (1) Bij een ZAAK van het generieke zaaktype “Overwegen kinderbeschermingsmaatregel” is, naast eventuele andere DOCUMENTen, precies één DOCUMENT aanwezig met ‘DOCUMENTTYPE.Documenttype-omschrijving’ gelijk aan “Verzoek tot onderzoek RvdK”.
- (2) Bij een ZAAK van het generieke zaaktype “Overwegen kinderbeschermingsmaatregel” is, naast eventuele andere DOCUMENTen, ten hoogste één DOCUMENT aanwezig met ‘DOCUMENTTYPE.Documenttype-omschrijving’ gelijk aan “Gezinsgeschiedenis”.
- (3) Bij een ZAAK van het generieke zaaktype “Overwegen kinderbeschermingsmaatregel” zijn alleen DOCUMENTen aanwezig met ‘DOCUMENTTYPE.Documenttype-omschrijving’ gelijk aan “Verzoek tot onderzoek RvdK”, “Gezinsgeschiedenis”, “Diagnostisch onderzoek” en “Hulpverleningsrapportage”.
- (4) Bij een ZAAK van het type “Signaal behandelen” en een Signaaltype “Jeugdzorgmelding” is een document van het Type generiek “Zorgmelding” aanwezig.

Toelichting:

VERZOEK [0..1]

wordt gedaan in

ZAAK (gemeente) [1]

KING

Toelichting:

## «Relatieklasse» ZAAKOBJECT

**Definitie:** Een OBJECT waarop de ZAAK betrekking heeft

**Herkomst:** KING

**Mnemonic:** ZOB

**Unieke aanduiding:**

**Toelichting:** Betreft in dit geval de kenmerken van het (ongeboren of geboren) kind in relatie tot een zaak zoals een onderzoekzaak of een signaalzaak.

### Attributen

Naam	Definitie	Formaat	Kardinaliteit	Herkomst	Waardenverzameling	XML-tag
Relatie-omschrijving	Omschrijving van de betrekking tussen de ZAAK en het OBJECT	AN80	1 - 1	RGBZ	- "Client (kind)" (de client betreft het (geboren) kind waarop het verzoek tot	omschrijving

Regels:

(1) Bij een ZAAK van het generieke zaaktype "Overwegen kindbeschermingsmaatregel" komen alleen de waarden "Client (kind)" en "Client (ongeboren kind)" voor. Bij een ZAAK van een ander generiek zaaktype komt alleen de waarde "jeugdige" voor.

Toelichting:

De omschrijving duidt de aard van de relatie van het OBJECT (veelal een NATUURLIJK PERSOON) tot de zaak. Bij onderzoekszaken betreft dit het al dan niet geboren kind, bij zaken van een ander type betreft dit de – geboren – jeugdige (terminologie uit de JzXMLrollen).

onderzoek betrekking

heeft)

- "Client (ongeboren kind)"  
(de client betreft het nog  
ongeboren kind waarop het  
verzoek tot onderzoek  
betrekking heeft)  
- "jeugdige" (de client  
betreft de – geboren –  
jeugdige waarop de zaak,  
anders dan een 'VTO-zaak',  
betrekking heeft)

Toezicht

De maatregelen en bijzondere voorwaarden waarop toezicht moet worden gehouden met betrekking tot een jeugdige in het kader van jeugdreclassering.

Toezicht  
CLIENT

0 - 1

CORV

Regels:

(1) Eén of meer attributen van het groepattribuut kunnen alleen van waarden voorzien zijn indien de Relatie-omschrijving de waarde "Client (kind)" heeft en een ZAAK gerelateerd is van het generieke type 'Signaal behandelen' met een signaaltype "Notificatie jeugdreclassering" of "Notificatie vrijwillige jeugdreclassering".

Toelichting:

Betreft de gegevens over een reclasseringsopdracht over een jeugdige, naar aanleiding van een uitspraak van een rechter of van de RvdK bij vrijwillige jeugdreclassering. Deze gegevens ontvangt de



	gemeente door middel van een notificatie die met een zaak behandeld wordt van het generieke type 'Signaal behandelen'. Deze gegevens modelleren we op de relatie van de zaak naar het kind aangezien ze telkens met een notificatie ontvangen worden en er niet voorzien is in beheer (updates) van eerder ontvangen waarden.					
- Soort	Omschrijving van de maatregelen en bijzondere voorwaarden waarop toezicht moet worden gehouden.  <i>Regels:</i>  <i>Toelichting:</i> Betreft de omschrijving van het soort van maatregel(en) die een jeugdige is opgelegd in het kader van de jeugdreclassering.	string	1 - 1	KING (CORV)	- "Voorwaardelijke veroordeling" - "Voorwaarde schorsing preventieve hechtenis" - "Voorwaarde sepot" - "Toezicht en Begeleiding (vrijwillig kader)"	toezichtSoort
- Begindatum	De eerste dag van de periode waarover het toezicht geldt.  <i>Regels:</i>  <i>Toelichting:</i>	Datum	1 - 1	CORV	Alle geldige datums	toezichtBegindatum
- Einddatum	De laatste dag van de periode waarover het toezicht geldt.  <i>Regels:</i>	Datum	0 - 1	CORV	Alle geldige datums	toezichtEinddatum

*Toelichting:*

## Relaties

Relatiennaam met kardinaliteiten	Definitie	Herkomst	XML-tag / Mnemonic
ROL [1..*] als gezaghebbende over ZAAKOBJECT [0..*]	<p>Het kind waarover betrokkene gezaghebbende is.</p> <p><i>Regels:</i></p> <p>(1) Een BETROKKENE bij een ZAAK van het generieke zaaktype `Overwegen kinderbeschermingsmaatregel` in de (generieke) rol van “belanghebbende” heeft minimaal één gerelateerd ZAAKOBJECT (d.w.z. een gezaghebbende voert het gezag over minimaal één kind).</p> <p>(2) Een ZAAKOBJECT bij een ZAAK (van het generieke zaaktype `Overwegen kinderbeschermingsmaatregel`) heeft minimaal één relatie naar een BETROKKENE bij dezelfde ZAAK in de (generieke) rol van “belanghebbende” (d.w.z. een kind heeft minimaal één gezaghebbende).</p> <p>(3) Een BETROKKENE bij een ZAAK in een (generieke) rol ongelijk “belanghebbende” heeft geen gerelateerd ZAAKOBJECT (d.w.z. alleen gezaghebbende kennen relaties naar één of meer kinderen).</p> <p>(4) Een ZAAKOBJECT bij een ZAAK (van het generieke zaaktype `Overwegen kinderbeschermingsmaatregel`) met een ‘Relatie-omschrijving’ gelijk “Client (ongeboren kind)” heeft slechts één relatie naar een BETROKKENE bij dezelfde ZAAK in de (generieke) rol van “belanghebbende” en deze heeft als ‘Rolomschrijving’: “moeder” (d.w.z. bij een client zijnde een ongeboren kind is er maar één gezaghebbende: de moeder).</p> <p><i>Toelichting:</i></p> <p>Met deze relatie wordt voor elke gezaghebbende (als belanghebbende bij de ‘gemeentelijke onderzoekszaak’) geduid voor welke kinderen (waarop het onderzoek betrekking heeft) het gezag geldt. Per gezaghebbende per kind wordt, met de relatieklasse INFORMERING, geduid of de desbetreffende gezaghebbende geïnformeerd is over het doen van een verzoek tot onderzoek voor het desbetreffende kind.</p>	KING (CORV)	

## «Objecttype» ZAAKTYPE

### Definitie:

**Herkomst:** RGBZ **Mnemonic:** ZKT **Unieke aanduiding:**  
**Toelichting:**

#### Attributen

Naam	Definitie	Formaat	Kardinaliteit	Herkomst	Waardenverzameling	XML-tag
Zaaktype-omschrijving generiek	Toelichting:	AN80	1 - 1	RGBZ	- "Overwegen kinderbeschermingsmaatregel" - "Signaal behandelen"	omschrijvingGeneriek
Vertrouwelijk aanduiding	Aanduiding van de mate waarin zaakdossiers van ZAAKen van dit ZAAKTYPE voor de openbaarheid bestemd zijn.  <i>Regels:</i> -  <i>Toelichting:</i> Een zaakdossier betreft alle informatie over een zaak (en daarvan deel uit makende deelzaken) inclusief alle daarbij geregistreerde documenten. De domeinwaarden zijn afgeleid van het Besluit voorschrift informatiebeveiliging rijksdienst bijzondere informatie (VIRBI).	AN20	0 - 1	IMZTC	Zie IMZTC	vertrouwelijkAanduiding

#### Relaties

Relatiennaam met kardinaliteiten	Definitie	Herkomst	XML-tag / Mnemonic
ZAAK [1..*] is van ZAAKTYPE [1]	Toelichting:	RGBZ	

## Bijlage 3: Specificatie informatiemodel JzJusGem

In deze bijlage specificeren we het informatiemodel JzJusGem per objecttype in alfabetische volgorde. Het heeft specifiek betrekking op de VT Zorgmelding en VT Terugkoppeling berichten.

### Objecttypes

#### Objecttype MAATSCHAPPELIJKE ACTIVITEIT

Naam	MAATSCHAPPELIJKE ACTIVITEIT		
Herkomst	NHR		
Definitie	Een verband tussen één of meer personen met voldoende mate van zelfstandigheid, inbreng van arbeid of middelen, winstoogmerk en extern optreden (i.g.v. een onderneming) dan wel een in een organisatorisch verband, dat toebehoort aan een niet-natuurlijk persoon welke registratieplichtig is, uitgeoefende activiteit die niet valt onder de criteria voor onderneming of bedrijfsmatigheid welke adresseerbaar is middels ofwel een vestiging ofwel het adres van een bepaalde vertegenwoordiger (i.g.v. een niet-ondernemings-activiteit).		
Herkomst definitie	VNG-R o.b.v NHR		
Datum opname	9 april 2007		
Unieke aanduiding	KvK-nummer		
Populatie			
Kwaliteit			
Indicatie abstract object	Nee		
Overzicht attributen			
Attribuutnaam	Definitie	Formaat	Card
KvK-nummer	Landelijk uniek identificerend administratienummer van een MAATSCHAPPELIJKE ACTIVITEIT AN8 zoals toegewezen door de Kamer van Koophandel (KvK).		1
Overzicht relaties			
Relatiennaam met kardinaliteiten	Definitie		
ORGANISATIE [ 0 .. 1 ] is een MAATSCHAPPELIJKE ACTIVITEIT [ 0 .. 1 ]			
Toelichting			

De maatschappelijke activiteit is het totaal van alle activiteiten uitgeoefend door een natuurlijk persoon of een niet-natuurlijk persoon. Een maatschappelijke activiteit kan ook als onderneming voorkomen.

## Objecttype BETROKKEN ORGANISATIE

<b>Naam</b>	BETROKKEN ORGANISATIE
<b>Herkomst</b>	VNG-R
<b>Definitie</b>	Een individu of een als zodanig benoemde groep van individuen, die als groep kunnen handelen, die een rol speelt bij één of meer ZAAKen.
<b>Herkomst definitie</b>	VNG-R
<b>Datum opname</b>	1 juni 2008
<b>Unieke aanduiding</b>	
<b>Populatie</b>	Alle NATUURLIJK PERSOONen, NIET-NATUURLIJK PERSOONen, VESTIGINGen, ORGANISATORISCHE EENHEIDen (van de zaak-behandelende organisatie) en MEDEWERKERs (van die zaak-behandelende organisatie) die betrokken zijn in enigerlei rol bij één of meer zaken van de zaakbehandelende organisatie.
<b>Kwaliteit</b>	
<b>Indicatie abstract object</b>	Ja

### Overzicht relaties

#### *Relatiennaam met kardinaliteiten*

BETROKKEN ORGANISATIE [ 1 ] heeft rol in (cq. is uitvoerder van)  
VEILIGHEIDSBEOORDELINGSZAAK [ 1 .. \* ]  
ORGANISATIE [ 1 ] is een BETROKKEN ORGANISATIE [ 0 .. 1 ]

#### *Definitie*

De taken, rechten en/of verplichtingen die een specifieke betrokkene heeft ten aanzien van een specifieke zaak.  
De ORGANISATIE die een bij een veiligheidsbeoordelingszaak BETROKKEN ORGANISATIE is.

### Toelichting

Het gaat hier om de verzameling van mogelijke betrokkenen bij zaken: natuurlijke personen in hun hoedanigheid als burger dwz. niet als medewerker van de zaakbehandelende organisatie(s), niet-natuurlijke personen, vestigingen (van maatschappelijke activiteiten van natuurlijke en niet-natuurlijke personen), organisatorische eenheden van de zaakbehandelende organisatie(s) en medewerkers binnen die organisatorische eenheden.

Grofweg bestaat dit uit twee groepen: enerzijds burgers en bedrijven die zaken initiëren en belanghebbende zijn bij zaken en anderzijds de organisatorische eenheden en medewerkers van de zaakbehandelende organisatie(s). Evenwel, ook een medewerker van de zaakbehandelende organisatie(s) kan een zaak initiëren, met name als het gaat om ?interne? zaken zoals bijvoorbeeld het opstellen van een bestemmingsplan.

Indien een medewerker van een vestiging (van een maatschappelijke activiteit) die geen deel uit maakt van een zaakbehandelende organisatie, een zaak initieert (bijvoorbeeld een medewerker van een willekeurig bedrijf die een vergunning aanvraagt) dan is de betrokkene die vestiging, dus niet de medewerker daarvan. Desbetreffende

medewerkergegevens kunnen eventueel wel geregistreerd worden als contactgegevens bij de rol die die vestiging speelt in die zaak.

BETROKKENE heeft zelf amper attribuutsoorten, alleen afgeleide attribuutsoorten gericht op het gebruik van die attribuutsoorten binnen de context van het zaakgericht werken.

De attribuutsoorten bevinden zich vooral bij de specialisaties van het objecttype (?subtypes? zoals NATUURLIJK PERSOON). BETROKKENE heeft tevens geen attributen die een unieke aanduiding vormen. De unieke aanduiding van een betrokkene is telkens de unieke aanduiding van de desbetreffende specialisatie.

## Objecttype VEILIGHEIDSBEOORDELINGSZAAK

<b>Naam</b>	VEILIGHEIDSBEOORDELINGSZAAK
<b>Herkomst</b>	GFO Zaken 2004
<b>Definitie</b>	Een samenhangende hoeveelheid werk met een welgedefinieerde aanleiding en een welgedefinieerd eindresultaat, waarvan kwaliteit en doorlooptijd bewaakt moeten worden.
<b>Herkomst definitie</b>	GFO Zaken 2004
<b>Datum opname</b>	1 juni 2008
<b>Unieke aanduiding</b>	Zaakidentificatie
<b>Populatie</b>	Alle zaken waarvoor de zaakbehandelende organisatie(s) het zaakgericht werken heeft ingericht.
<b>Kwaliteit</b>	
<b>Indicatie abstract object</b>	Nee

### Overzicht attributen

<i>Attribuutnaam</i>	<i>Definitie</i>	<i>Formaat</i>	<i>Card</i>
Zaakidentificatie	De unieke identificatie van de ZAAK binnen de organisatie die verantwoordelijk is voor de behandeling van de ZAAK.	AN40	1
Toelichting	Een toelichting op de zaak.	AN1000	0 .. 1
Uitkomst	Uitkomst van de veiligheidsbeoordeling	uitkomst veiligheidsbeoordeling	1
Status	Status van de veiligheidsbeoordeling.	status	1 .. 1

### Overzicht relaties

<i>Relatiennaam met kardinaliteiten</i>	<i>Definitie</i>
VEILIGHEIDSBEOORDELINGSZAAK [ 1 ] naar aanleiding van VT-MELDING [ 1 ]	
BETROKKEN ORGANISATIE [ 1 ] heeft rol in (cq. is uitvoerder van) VEILIGHEIDSBEOORDELINGSZAAK [ 1 .. * ]	De taken, rechten en/of verplichtingen die een specifieke betrokkene heeft ten aanzien van een specifieke zaak.

## Toelichting

De ZAAK vormt de kern van het zaakgericht werken. Wat in een individueel geval een ZAAK is, waar die begint en waar die eindigt, wordt bekeken vanuit het perspectief van de initiator van de ZAAK (burger, bedrijf, medewerker, etc.). Het traject van (aan)vraag cq. aanleiding voor de ZAAK tot en met de levering van de producten/of diensten die een passend antwoord vormen op die aanleiding, bepaalt de omvang en afbakening van de ZAAK. Hiermee komt de afbakening van een ZAAK overeen met een bedrijfsproces: 'van klant tot klant'. Dit betekent onder meer dat onderdelen van bedrijfsprocessen geen zelfstandige zaken vormen. Het betekent ook dat een aanleiding die niet leidt tot de start van de uitvoering van een bedrijfsproces, niet leidt tot een ZAAK (deze wordt behandeld in het kader van een reeds lopende ZAAK).

In de praktijk kan dit tot problemen leiden als de gewenste producten en diensten in verschillende bedrijfsprocessen vervaardigd worden d.w.z. voor elk gewenst product of dienst, of groep daarvan, is een zelfstandig bedrijfsproces operationeel. De ZAAK wordt dan behandeld in deelzaken door per deelzaak één bedrijfsproces uit te voeren. Met de 'hoofdzaak' wordt gecoördineerd dat de optelsom van de te leveren producten en diensten beantwoordt aan de oorspronkelijke klantvraag. Zowel een ZAAK zonder deelzaken als een deelzaak betreft dus telkens één bedrijfsproces. Ook een 'deelzaak' modelleren we als een ZAAK. Deze is gerelateerd aan de 'hoofdzaak': de ZAAK die het gevolg is van het verzoek van de initiator. Door deze onderlinge relatering cq. clustering wordt het zaakgericht werken voor de behandelende organisatie(s) beheersbaar en blijft het mogelijk de initiator van de ZAAK vanuit zijn perspectief te informeren. Het relateren van hoofd- en deelzaken modelleren we met de relatiesoort 'ZAAK is deelzaak van ZAAK'.

In samenwerkingen tussen organisaties komt het steeds vaker voor dat een organisatie gevraagd wordt een bijdrage te leveren aan een ZAAK van een andere organisatie. Ook binnen organisaties komt dit voor. We doelen hiermee dus niet op de situatie dat meerdere organisatiedelen gezamenlijk uitvoering (zouden moeten) geven aan één bedrijfsproces cq. ZAAK. In dergelijke samenwerkingen is sprake van twee zelfstandige bedrijfsprocessen oftewel twee gerelateerde zaken met ieder hun eigen aanleiding (i.t.t. deelzaken bij een hoofdzaak die alle dezelfde aanleiding hebben). Van belang is dat zowel opdrachtgever als opdrachtnemer van de andere partij weten om welke ZAAK het gaat. Het informatiemodel ondersteunt dit op twee wijzen. Indien opdrachtgever en opdrachtnemer binnen hetzelfde informatiedomein opereren voor hun zaakinformatievoorziening ('ze kunnen bij elkaars zaken'), dan wordt gebruik gemaakt van de relatie 'ZAAK heeft gerelateerde ZAAK'. Indien beide zaken zich binnen verschillende informatiedomein bevinden dan wordt vanuit beide zaken verwezen naar de andere ZAAK door middel van het groepattribuutsoort 'Gerelateerde externe ZAAK'. Elke ZAAK heeft 'ergens betrekking op' wat we modelleren met de relatie naar ZAAKOBJECT. In het geval dat de ZAAK op geen van de, met ZAAKOBJECT bedoelde, objecten betrekking heeft, wordt het object van de ZAAK vastgelegd met de attribuutgroep 'Ander zaakobject'. Soms heeft de ene ZAAK betrekking op een andere ZAAK, zoals een bezwaarzaak die volgt op een vergunningzaak. Dit modelleren we eveneens met de relatie 'ZAAK heeft gerelateerde ZAAK'. De aard van de relatie modelleren we met de relatieklasse ZAKENRELATIE.

Ook heeft elke ZAAK één of meer betrokkenen, wat we modelleren via de ROL.

Een ZAAK, met eventuele deelzaken (of alleen de verwijzing daarnaar) dan wel de verwijzing naar de 'hoofdzaak', alle kenmerken, alle daaraan gerelateerde INFORMATIEOBJECTen en alle andere gerelateerde gegevens (via ROL, ZAAKOBJECT, etc.) vormen gezamenlijk het zaakdossier. Het zaakdossier modelleren we dus niet als apart objecttype. Evenmin modelleren we een zgn. objectdossier. Dit betreft immers alle zaken, met bijbehorende kenmerken en INFORMATIEOBJECTen, eventueel van bepaalde ZAAKTYPen, die gerelateerd zijn aan een bepaald OBJECT.

## Objecttype VT-MELDING

Naam	VT-MELDING
Herkomst	

**Definitie** Een mededeling aan een Veilig Thuis-organisatie over vermoedens van Huiselijk geweld, kindermishandeling en andere zorgen omtrent een minderjarige.

**Herkomst definitie**

**Datum opname**

**Unieke aanduiding** Identificatie VT-Melding

**Populatie**

**Kwaliteit**

**Indicatie abstract object** Nee

**Overzicht attributen**

<i>Attribuutnaam</i>	<i>Definitie</i>	<i>Formaat</i>	<i>Card</i>
Identificatie VT-Melding	De unieke code waaronder de melding bij meldende instantie geregistreerd staat.	AN	1
Datum melding	De datum waarop de melding initieel werd aangemaakt.	DATUM	1
Datum incident		DATUM	1
Locatie incident		AN	1
Omschrijving incident		AN	1
Indicatie agendering afstemmingsoverleg gewenst		INDIC	1
Contactgegevens verdieping op info :	Contactgegevens die gebruikt kunnen worden om extra informatie te verkrijgen over de VT-Melding.		1
- Naam contactpersoon		AN	0 .. 1
- Afdeling		AN	0 .. 1
- E-mail		AN254	0 .. *
- Telefoonnummer		AN20	0 .. *

**Overzicht relaties**

<i>Relatiennaam met kardinaliteiten</i>	<i>Definitie</i>
VT-MELDING [ 0 .. * ] is geïnformeerd aan NATUURLIJK PERSOON [ 0 .. * ]	
VT-MELDING [ 0 .. * ] is ingediend door ORGANISATIE [ 1 ]	De meldende instantie waarvan door een medewerker een melding is ingediend.
VT-MELDING [ 0 .. 1 ] betreft ZORGELIJKE SITUATIE [ 1 ]	De VT-melding die naar aanleiding van de zorgelijke situatie is gedaan.



## Objecttype NATUURLIJK PERSOON

<b>Naam</b>	NATUURLIJK PERSOON
<b>Herkomst</b>	Door VNG-R toegevoegd objecttype, ontleend aan het GFO BG
<b>Definitie</b>	Een PERSOON zijnde een mens.
<b>Herkomst definitie</b>	VNG-R
<b>Datum opname</b>	9 april 2007
<b>Unieke aanduiding</b>	Burgerservicenummer + Vreemdelingsnummer + RNI
<b>Populatie</b>	
<b>Kwaliteit</b>	
<b>Indicatie abstract object</b>	Ja

### Overzicht attributen

<i>Attribuutnaam</i>	<i>Definitie</i>	<i>Formaat</i>	<i>Card</i>
Burgerservicenummer	Het burgerservicenummer, bedoeld in artikel 1.1 van de Wet algemene bepalingen burgerservicenummer.	AN9	0 .. 1
Geslachtsaanduiding	Een aanduiding die aangeeft dat de ingeschrevene een man of een vrouw is, of dat het geslacht (nog) onbekend is.	geslacht	1
Vreemdelingsnummer	Een uniek Nederlands registratienummer dat vanaf 22 juni 2003 aan een specifieke vreemdeling is toegekend.	AN	0 .. 1
RNI	Registratienummer voor een niet-ingezetene.	AN	0 .. 1
Geboortedatum	Datum waarop de NATUURLIJK PERSOON geboren is.	DATUM	0 .. 1
Nationaliteit	De omschrijving van de nationaliteit.	AN42	0 .. 1
Taal	De taal of het dialect die een persoon kan gebruiken voor de communicatie.	AN	0 .. 1
Telefoonnummer	Telefoonnummer waaronder het subject in de regel bereikbaar is.	AN20	0 .. 1
Formeel verblijfsadres buitenland :	De gegevens over het verblijf in het buitenland		0 .. 1
- Adres buitenland 1	Het eerste deel van het adres in het buitenland dat het SUBJECT opgeeft bij vertrek naar het buitenland dan wel waar het SUBJECT in het buitenland verblijft.	AN35	0 .. 1

- Adres buitenland 2	Het tweede deel van het adres in het buitenland dat het SUBJECT opgeeft bij vertrek naar het buitenland dan wel waar het SUBJECT in het buitenland verblijft.	AN35	0 .. 1
- Adres buitenland 3	Het derde deel van het adres in het buitenland dat het SUBJECT opgeeft bij vertrek naar het buitenland dan wel waar het SUBJECT in het buitenland verblijft.	AN35	0 .. 1
- Land	Het SUBJECT dat heeft aangegeven te (gaan) verblijven dan wel verblijft in het LAND	LAND	1
Naam :	Gegevens over de naam van de NATUURLIJK PERSOON		1
- Voornamen	De verzameling namen die, gescheiden door spaties, aan de geslachtsnaam voorafgaat.	AN200	0 .. 1
- Voorvoegsels geslachtsnaam	Dat deel van de geslachtsnaam dat voorkomt in de Voorvoegseltabel en, gescheiden door een spatie, vooraf gaat aan de rest van de geslachtsnaam.	VOORVOEGSEL	0 .. 1
- Geslachtsnaam	De (geslachts)naam waarvan de eventueel aanwezige voorvoegsels en adellijke titel/predikaat zijn afgesplitst.	AN200	1
- Volledige naam	De volledige, niet-opgesplitste naam.	AN	1
/Formeel verblijfsadres binnenland :	De gegevens over het feitelijke verblijfsadres in Nederland van de NATUURLIJK PERSOON.		0 .. 1
- Woonplaatsnaam	De door het bevoegde gemeentelijke orgaan aan een WOONPLAATS toegekende benaming.	AN80	1
- Naam openbare ruimte	Een door het bevoegde gemeentelijke orgaan aan een OPENBARE RUIMTE toegekende benaming	AN80	1
- Huisnummer	Een door of namens het bevoegd gemeentelijk orgaan ten aanzien van een adresseerbaar object toegekende nummering.	N5	1
- Huisletter	Een door of namens het bevoegd gemeentelijk orgaan ten aanzien van een adresseerbaar object toegekende toevoeging aan een huisnummer in de vorm van een alfanumeriek teken.	AN1	0 .. 1
- Huisnummertoevoeging	Een door of namens het bevoegd gemeentelijk orgaan ten aanzien van een adresseerbaar object toegekende nadere toevoeging aan een huisnummer of een combinatie van huisnummer en huisletter.	AN4	0 .. 1
- Postcode	De door PostNL vastgestelde code behorende bij een bepaalde combinatie van een naam van een woonplaats, naam van een openbare ruimte en een huisnummer	Postcode	0 .. 1
Feitelijk verblijfsadres binnenland :			0 .. 1
- Woonplaatsnaam	De benaming van een door het gemeentebestuur aangewezen woonplaats.	AN80	1
- Naam openbare ruimte		AN80	1

- Huisnummer	Een door of namens het gemeentebestuur ten aanzien van een adresseerbaar object toegekende nummering.	N5	1
- Huisletter	Een door of namens het gemeentebestuur ten aanzien van een adresseerbaar object toegekende toevoeging aan een huisnummer in de vorm van een alfanumeriek teken.	AN1	0 .. 1
- Huisnummertoevoeging	Een door of namens het gemeentebestuur ten aanzien van een adresseerbaar object toegekende nadere toevoeging aan een huisnummer of een combinatie van huisnummer en huisletter.	AN4	0 .. 1
- Postcode	De door PostNL vastgestelde code behorende bij een bepaalde combinatie van een straatnaam en een huisnummer.	AN6	0 .. 1
Feitelijk verblijfsadres buitenland :			0 .. 1
- Adres buitenland 1	Eerste deel van het adres in het buitenland, met uitzondering van het land.	AN35	0 .. 1
- Adres buitenland 2	Tweede deel van het adres in het buitenland, met uitzondering van het land.	AN35	0 .. 1
- Adres buitenland 3	Derde deel van het adres in het buitenland, met uitzondering van het land.	AN35	0 .. 1
- Land	Het SUBJECT dat heeft aangegeven te (gaan) verblijven dan wel verblijft in het LAND	LAND	1

#### Overzicht relaties

*Relatiennaam met kardinaliteiten*

*Definitie*

NATUURLIJK PERSOON [ 0 .. \* ] staat in relatie tot NATUURLIJK PERSOON [ 0 .. \* ]

VT-MELDING [ 0 .. \* ] is geïnformeerd aan NATUURLIJK PERSOON [ 0 .. \* ]

ZORGELIJKE SITUATIE [ 0 .. \* ] heeft betrokken NATUURLIJK PERSOON [ 1 .. \* ]

De Natuurlijk persoon die op enigerlei wijze betrokken is bij het incident en/of bij degene op wie het incident betrekking heeft.

#### Toelichting

Het betreft de verzameling van personen, ingeschreven in de BasisRegistratie Personen (GBA en RNI), woonachtig in de gemeente dan wel elders en van belang voor de gemeentelijke taakuitoefening (ingezetenen) alsmede andere personen, woonachtig in het binnen- of buitenland, niet ingeschreven in de GBA maar wel van belang voor de gemeentelijke taakuitoefening zoals buitenlanders die bijvoorbeeld belastingplichtig zijn voor een gemeentelijke belasting. NATUURLIJK PERSOON is een specialisatie van PERSOON.

## Objecttype ZORGELIJKE SITUATIE

<b>Naam</b>	ZORGELIJKE SITUATIE
<b>Herkomst</b>	
<b>Definitie</b>	-
<b>Herkomst definitie</b>	
<b>Datum opname</b>	
<b>Unieke aanduiding</b>	DatumTijd eerste constatering
<b>Populatie</b>	
<b>Kwaliteit</b>	
<b>Indicatie abstract object</b>	Nee

### Overzicht attributen

<i>Attribuutnaam</i>	<i>Definitie</i>	<i>Formaat</i>	<i>Card</i>
DatumTijd eerste constatering		DT	1
Omschrijving zorgelijke situatie		AN	1
Relevante registratie		AN	0 .. *
Aanvullende informatie	Aanvullende informatie over de persoon waarop de zorgelijke situatie betrekking heeft	AN	0 .. 1
Bestaande hulpverlening	Is er sprake van bestaande hulpverlening + toelichting.	AN	0 .. 1
Tijdelijk huisverbod	Is er sprake van THV + toelichting.	AN	0 .. 1
Aanhouding	Is er sprake van aanhouding + toelichting.	AN	0 .. 1
Aangifte	Is er sprake van aangifte + toelichting.	AN	0 .. 1
Eergerelateerd geweld	Is er sprake van eergerelateerd geweld + toelichting.	AN	0 .. 1
Contactgegevens verantwoordelijke organisatie :			0 .. 1
- Naam contactpersoon		AN	0 .. 1
- Afdeling		AN	0 .. 1
- E-mail		AN254	0 .. *
- Telefoonnummer		AN20	0 .. *

## Overzicht relaties

*Relatiennaam met kardinaliteiten*

*Definitie*

ZORGELIJKE SITUATIE [ 0 .. \* ] verantwoordelijk voor zicht op de veiligheid belegd bij ORGANISATIE [ 0 .. 1 ]

ZORGELIJKE SITUATIE [ 0 .. \* ] heeft betrokken NATUURLIJK PERSOON [ 1 .. \* ]

De Natuurlijk persoon die op enigerlei wijze betrokken is bij het incident en/of bij degene op wie het incident betrekking heeft.

VT-MELDING [ 0 .. 1 ] betreft ZORGELIJKE SITUATIE [ 1 ]

De VT-melding die naar aanleiding van de zorgelijke situatie is gedaan.

## Objecttype ORGANISATIE

**Naam** ORGANISATIE

**Herkomst**

**Definitie** Een instelling die een rol vervult in de uitvoering van processen binnen de - aan het Ministerie van Justitie en Veiligheid gerelateerde - ketens.

**Herkomst definitie**

**Datum opname**

**Unieke aanduiding** Instantiecode, ORGANISATIE is een NIET-NATUURLIJK PERSOON

**Populatie**

**Kwaliteit**

**Indicatie abstract object** Nee

### Overzicht attributen

*Attribuutnaam*

*Definitie*

*Formaat*

*Card*

Naam

De naam van de organisatie.

AN

0 .. 1

Instantiecode

Verwijzing naar een code uit de Tabel voor (binnenlandse) instanties van Bureau Referentiegegevens.

TINSTANTIE

0 .. 1

OIN-nummer

Het Organisatie-identificatienummer (OIN) is een uniek nummer dat Logius toekent aan organisaties om zich te kunnen identificeren, authenticeren en of autoriseren bij digitaal berichtenverkeer binnen en met de overheid.

AN

1 .. 1

## Overzicht relaties

#### *Relatiennaam met kardinaliteiten*

ORGANISATIE [ 0 .. 1 ] is een NIET-NATUURLIJK PERSOON [ 0 .. 1 ]  
ORGANISATIE [ 0 .. 1 ] is een MAATSCHAPPELIJKE ACTIVITEIT [ 0 .. 1 ]  
ORGANISATIE [ 0 .. 1 ] is een VESTIGING [ 0 .. 1 ]  
ORGANISATIE [ 1 ] is een BETROKKEN ORGANISATIE [ 0 .. 1 ]  
VT-MELDING [ 0 .. \* ] is ingediend door ORGANISATIE [ 1 ]  
ZORGELIJKE SITUATIE [ 0 .. \* ] verantwoordelijk voor zicht op de veiligheid belegd bij ORGANISATIE [ 0 .. 1 ]

#### *Definitie*

De ORGANISATIE die een bij een veiligheidsbeoordelingszaak BETROKKEN ORGANISATIE is.  
De meldende instantie waarvan door een medewerker een melding is ingediend.

## Objecttype NIET-NATUURLIJK PERSOON

<b>Naam</b>	NIET-NATUURLIJK PERSOON
<b>Herkomst</b>	NHR
<b>Definitie</b>	Een in het Nieuw Handelsregister ingeschreven NIET NATUURLIJK PERSOON
<b>Herkomst definitie</b>	VNG-R o.b.v. NHR
<b>Datum opname</b>	9 april 2007
<b>Unieke aanduiding</b>	RSIN
<b>Populatie</b>	De verzameling ingeschreven niet natuurlijke personen bestaat uit alle personen met een rechtsvorm anders dan de eenmanszaak.
<b>Kwaliteit</b>	
<b>Indicatie abstract object</b>	Nee
<b>Overzicht attributen</b>	

<i>Attribuutnaam</i>	<i>Definitie</i>	<i>Formaat</i>	<i>Card</i>
RSIN	Het door een kamer toegekend uniek nummer voor de INGESCHREVEN NIET-NATUURLIJK PERSOON	AN9	1

#### **Overzicht relaties**

##### *Relatiennaam met kardinaliteiten*

ORGANISATIE [ 0 .. 1 ] is een NIET-NATUURLIJK PERSOON [ 0 .. 1 ]

##### *Definitie*

#### **Toelichting**

Het gaat hier om niet-natuurlijke personen die eigenaar zijn van een maatschappelijke activiteit en / of niet natuurlijke personen die een functie vervullen voor een ander natuurlijk persoon of niet-natuurlijk persoon en die ingeschreven zijn in het NHR.

## Objecttype VESTIGING

<b>Naam</b>	VESTIGING
<b>Herkomst</b>	NHR
<b>Definitie</b>	Een gebouw of complex van gebouwen waar duurzame uitoefening van de activiteiten van een onderneming of rechtspersoon plaatsvindt.
<b>Herkomst definitie</b>	NHR
<b>Datum opname</b>	9 april 2007
<b>Unieke aanduiding</b>	Vestigingsnummer
<b>Populatie</b>	
<b>Kwaliteit</b>	
<b>Indicatie abstract object</b>	Nee

### Overzicht attributen

<i>Attribuutnaam</i>	<i>Definitie</i>	<i>Formaat</i>	<i>Card</i>
Vestigingsnummer	Landelijk uniek identificerend administratienummer van een VESTIGING zoals toegewezen door de Kamer van Koophandel (KvK).	AN12	1

### Overzicht relaties

<i>Relatiennaam met kardinaliteiten</i>	<i>Definitie</i>
ORGANISATIE [ 0 .. 1 ] is een VESTIGING [ 0 .. 1 ]	

### Toelichting

Ofschoon de definitie in het NHR doet vermoeden dat het hier om een ruimtelijk object gaat, beschouwen we een VESTIGING in het RSGB als een specialisatie van SUBJECT. De toelichting in de catalogus NHR lijkt dit te bevestigen:

“De vestiging van een onderneming of een maatschappelijke activiteit (type niet onderneming) moet men opvatten als een (kleinste eenheid) bundeling van economische activiteiten. De vestiging is een combinatie van activiteiten en locatie. Wisseling van zowel de activiteiten als de locatie maakt dat er sprake is van een nieuwe vestiging. In de toekomstige situatie is er een eenduidige verwijzing naar een adresseerbaar object (een ligplaats, standplaats of verblijfsobject (BAG)) voor het bezoekadres. Als er sprake is van een inschrijfplichtige onderneming maar het adresseerbare object is nog niet bekend, omdat bijv. een bedrijfspand nog gebouwd wordt of er vanuit huis gewerkt wordt, kan als adres het woonadres (van de eigenaar) worden genomen.

De vestiging kan aldus verhuizen, heeft een bezoekadres en een postadres en een naam. Allemaal zeer ongewone aspecten voor een locatie c.q. gebouwd object. Het lijkt dan ook meer weg te hebben van een subject (die activiteiten uitvoert) in een gebouwd object. Dit wordt versterkt doordat het wenselijk is bij het registreren van de WOZ-belanghebbende of een vergunningaanvraag een contactpersoon vast te leggen: iemand die werkzaam is in een vestiging (een NNP kent geen medewerkers) en voor dat geval optreedt als vertegenwoordiger van de vestiging van de onderneming/NNP.

De definitie beperkt de locaties van VESTIGINGen tot gebouwen, In het RSGB gaan we er van uit dat een VESTIGING haar activiteiten ook kan uitoefenen op een STANDPLAATS, op een LIGPLAATS, op een OVERIG BENOEMD TERREIN of in een OVERIG GEBOUWD OBJECT. VESTIGING overerft gegevens van de generalisatie SUBJECT. Onder meer zijn dat de Datum begin geldigheid en Datum einde geldigheid voor resp. Datum in gebruiknaam en Datum beëindiging in het NHR. Ook het buitenlands adres indien een vestiging verplaatst wordt naar het buitenland.

## Relatieklassen

### Relatieklasse INFORMERING

<b>Naam</b>	INFORMERING
<b>Definitie</b>	
<b>Relatiesoort</b>	VT-MELDING is geïnformeerd aan NATUURLIJK PERSOON

#### Overzicht attributen

<i>Attribuutnaam</i>	<i>Definitie</i>	<i>Formaat</i>	<i>Card</i>
Wijze van informering		informeringswijze	1
Indicatie gereageerd	Indicator die weergeeft of de geïnformeerde persoon gereageerd heeft.	INDIC	1
Strekking reactie	Bondige samenvatting van de reactie naar aanleiding van deze informering.	AN	0 .. 1
Datum geïnformeerd	De datum waarop de informering heeft plaatsgevonden	DATUM	1

### Relatieklasse SOCIALE RELATIE

<b>Naam</b>	SOCIALE RELATIE
<b>Definitie</b>	
<b>Relatiesoort</b>	NATUURLIJK PERSOON staat in relatie tot NATUURLIJK PERSOON

#### Overzicht attributen

<i>Attribuutnaam</i>	<i>Definitie</i>	<i>Formaat</i>	<i>Card</i>
----------------------	------------------	----------------	-------------



Omschrijving

AN

1

## Relatieklasse BETROKKENHEID

<b>Naam</b>	BETROKKENHEID
<b>Definitie</b>	De aard van de betrokkenheid van een natuurlijke persoon bij et incident.
<b>Relatiesoort</b>	ZORGELIJKE SITUATIE heeft betrokken NATUURLIJK PERSOON

### Overzicht attributen

<i>Attribuutnaam</i>	<i>Definitie</i>	<i>Formaat</i>	<i>Card</i>
Jeugdzorgrol	De rol waarin een Natuurlijk persoon betrokken is bij het incident en/of de persoon waarop het incident betrekking heeft.	Jeugdzorgrol	1
Aanvullende informatie betrokken persoon	Aanvullende informatie over de persoon die betrokken is bij het incident.	AN	0 .. 1
Overige zorg minderjarige	De minderjarige (onder de 12 jaar oud) wordt verdacht van het plegen van een strafbaar feit (misdrijf): Omschrijving, datum en locatie strafbare feit. Was de minderjarige ten tijde van het delict onder invloed van alcohol / drugs / ..... ProKid Signaleringsinstrument Overige reden van aanmelding bij Veilig Thuis: (bijv. een weggelopen minderjarige, of middelengebruik)	AN	0 .. 1

## Referentielijsten

### Referentielijst TINSTANTIE

<b>Naam</b>	TINSTANTIE
<b>Herkomst</b>	
<b>Definitie</b>	
<b>Herkomst definitie</b>	
<b>Datum opname</b>	
<b>Data locatie</b>	
<b>Unieke aanduiding</b>	

### Overzicht referentie elementen

<i>Referentie element</i>	<i>Definitie</i>	<i>Formaat</i>	<i>Card</i>
Instantiecode		AN	1
Instantienaam		AN	1

## Referentielijst Jeugdzorgrol

<b>Naam</b>	Jeugdzorgrol
<b>Herkomst</b>	
<b>Definitie</b>	
<b>Herkomst definitie</b>	
<b>Datum opname</b>	
<b>Data locatie</b>	
<b>Unieke aanduiding</b>	

### Overzicht referentie elementen

<i>Referentie element</i>	<i>Definitie</i>	<i>Formaat</i>	<i>Card</i>
Jeugdzorgrolcode		AN	1
Jeugdzorgrolnaam		AN	1

## Referentielijst LAND

<b>Naam</b>	LAND
<b>Herkomst</b>	GBA
<b>Definitie</b>	Een opsomming van alle huidige en voormalige landen met hun codes, namen en geldigheidstermijnen.
<b>Herkomst definitie</b>	GBA
<b>Datum opname</b>	1 november 2008
<b>Data locatie</b>	<a href="http://publicaties.rvig.nl/Landelijke_tabellen">http://publicaties.rvig.nl/Landelijke_tabellen</a>
<b>Unieke aanduiding</b>	Landcode

### Overzicht referentie elementen

<i>Referentie element</i>	<i>Definitie</i>	<i>Formaat</i>	<i>Card</i>
---------------------------	------------------	----------------	-------------

Einddatum land	De datum waarop het land/gebied is opgeheven.	DATUM	1
Ingangsdatum land	De datum waarop het land/gebied is ontstaan.	DATUM	1
Landcode	De code, behorende bij de landnaam, opgenomen in de Landentabel van de GBA.	AN4	1
Landnaam	De naam van het land, zoals opgenomen in de Landentabel van de GBA.	AN40	1

## Referentielijst VOORVOEGSEL

<b>Naam</b>	VOORVOEGSEL
<b>Herkomst</b>	GBA
<b>Definitie</b>	Een opsomming van de toegestane voorvoegsels.
<b>Herkomst definitie</b>	GBA
<b>Datum opname</b>	1 april 2016
<b>Data locatie</b>	<a href="http://publicaties.rvig.nl/Landelijke_tabellen">http://publicaties.rvig.nl/Landelijke_tabellen</a>
<b>Unieke aanduiding</b>	Voorvoegselnummer

### Overzicht referentie elementen

<i>Referentie element</i>	<i>Definitie</i>	<i>Formaat</i>	<i>Card</i>
Scheidingsteken	Het scheidingsteken	AN1	1
Voorvoegsel	Het voorvoegsel	AN10	1
Voorvoegselnummer	Het identificerende nummer van het voorvoegsel	N3	1

## Enumeraties

### Enumeratie informeringswijze

informatiewijze

### Enumeratie veiligheidsbeoordeling

uitkomst veiligheidsbeoordeling

### Enumeratie geslacht

geslacht

Aanduiding van het geslacht volgens het GBA

## Enumeratie SASH niveau

SASH niveau

## Enumeratie status

status

## Attribuut- en relatiesoorten

### Objecttype MAATSCHAPPELIJKE ACTIVITEIT

*Attribuutsoort KvK-nummer*

Naam	KvK-nummer
Herkomst	NHR
Definitie	Landelijk uniek identificerend administratienummer van een MAATSCHAPPELIJKE ACTIVITEIT zoals toegewezen door de Kamer van Koophandel (KvK).
Herkomst definitie	VNG-R op basis van GFO BG
Datum opname	9 april 2007
Mogelijk geen waarde	Nee
Indicatie materiële historie	Nee
Indicatie formele historie	Nee
Indicatie in onderzoek	Nee
Aanduiding strijdigheid/nietigheid	Nee
Indicatie kardinaliteit	1
Indicatie authenticiteit	Authentiek
Regels	

<b>Formaat</b>	AN8
<b>Patroon</b>	natuurlijk getal met voorloopnullen
<b>Indicatie afleidbaar</b>	Nee

## Objecttype BETROKKEN ORGANISATIE

*Relatiesoort heeft rol in (cq. is uitvoerder van)*

<b>Naam</b>	heeft rol in (cq. is uitvoerder van)
<b>Gerelateerd objecttype</b>	VEILIGHEIDSBEOORDELINGSZAAK
<b>Herkomst</b>	RGBZ en Keten-Im VT-melding
<b>Definitie</b>	De taken, rechten en/of verplichtingen die een specifieke betrokkene heeft ten aanzien van een specifieke zaak.
<b>Herkomst definitie</b>	RGBZ
<b>Datum opname</b>	
<b>Mogelijk geen waarde</b>	Nee
<b>Indicatie materiële historie</b>	
<b>Indicatie formele historie</b>	
<b>Indicatie in onderzoek</b>	Nee
<b>Aanduiding strijdigheid/nietigheid</b>	Nee
<b>Indicatie kardinaliteit</b>	1 .. *
<b>Indicatie authenticiteit</b>	
<b>Regels</b>	
<b>Toelichting</b>	<p>De relatiesoort komt in de plaats van de relatiesoort 'VEILIGHEIDSBEOORDELING is uitgevoerd door ORGANISATIE' in het keteninformatiemodel v.w.b. de VT-melding.</p> <p>Het betreft de Betrokkene in het RGBZ zijnde een Niet-natuurlijk persoon, Maatschappelijke activiteit dan wel Vestiging bij de Veiligheidsbeoordelingszaak in de generieke rol van 'behandelaar'.</p>

## Objecttype VEILIGHEIDSBEOORDELINGSZAAK

*Attribuutsoort Zaakidentificatie*

<b>Naam</b>	Zaakidentificatie
<b>Herkomst</b>	GFO Zaken 2004

<b>Definitie</b>	De unieke identificatie van de ZAAK binnen de organisatie die verantwoordelijk is voor de behandeling van de ZAAK.
<b>Herkomst definitie</b>	GFO Zaken 2004
<b>Datum opname</b>	1 juni 2008
<b>Mogelijk geen waarde</b>	Nee
<b>Indicatie materiële historie</b>	Nee
<b>Indicatie formele historie</b>	Ja
<b>Indicatie in onderzoek</b>	Nee
<b>Aanduiding strijdigheid/nietigheid</b>	Nee
<b>Indicatie kardinaliteit</b>	1
<b>Indicatie authenticiek</b>	Gemeentelijk kerngegevens
<b>Regels</b>	De waarde van dit attribuutsoort wordt vastgesteld bij creatie van de zaak en wijzigt daarna niet meer.
<b>Formaat</b>	AN40
<b>Patroon</b>	Alle alfanumerieke tekens m.u.v. diacrieten
<b>Indicatie afleidbaar</b>	Nee

#### **Toelichting**

Het betreft de identificatie van een zaak zoals toegekend door de organisatie die de zaak als eerste in behandeling heeft genomen. Dit identificeert een zaak uniek binnen de desbetreffende organisatie en kan worden gebruikt om snel te kunnen refereren aan een bepaalde zaak in mondelinge en schriftelijke communicatie. Door combinatie met het RSIN van die organisatie, als waarde van de attribuutsoort ?Bronorganisatie?, wordt een unieke aanduiding van een zaak voor geheel Nederland verkregen. Deze unieke aanduiding wijzigt niet, ook niet indien de (behandeling van de) zaak over zou gaan naar een andere organisatie. Er is immers maar één organisatie die de zaak gecreëerd heeft.

#### ***Attribuutsoort Toelichting***

<b>Naam</b>	Toelichting
<b>Herkomst</b>	GFO Zaken 2004
<b>Definitie</b>	Een toelichting op de zaak.
<b>Herkomst definitie</b>	GFO Zaken 2004
<b>Datum opname</b>	1 juni 2008
<b>Mogelijk geen waarde</b>	Nee
<b>Indicatie materiële historie</b>	Ja
<b>Indicatie formele historie</b>	Ja

<b>Indicatie in onderzoek</b>	Nee
<b>Aanduiding strijdigheid/nietigheid</b>	Nee
<b>Indicatie kardinaliteit</b>	0 .. 1
<b>Indicatie authenticiek</b>	Gemeentelijk kernegegeven
<b>Regels</b>	-
<b>Formaat</b>	AN1000
<b>Patroon</b>	alle alfanumerieke tekens
<b>Indicatie afleidbaar</b>	Nee
<b>Toelichting</b>	

De attribuutsoort komt in de plaats van de gelijknamige attribuutsoort in het keteninformatiemodel m.b.t. VT-meldingen.

#### ***Attribuutsoort Uitkomst***

<b>Naam</b>	Uitkomst
<b>Herkomst</b>	
<b>Definitie</b>	
<b>Herkomst definitie</b>	
<b>Datum opname</b>	
<b>Mogelijk geen waarde</b>	Nee
<b>Indicatie materiële historie</b>	
<b>Indicatie formele historie</b>	
<b>Indicatie in onderzoek</b>	
<b>Aanduiding strijdigheid/nietigheid</b>	
<b>Indicatie kardinaliteit</b>	1
<b>Indicatie authenticiek</b>	
<b>Regels</b>	
<b>Formaat</b>	uitkomst veiligheidsbeoordeling
<b>Patroon</b>	
<b>Indicatie afleidbaar</b>	Nee

**Attribuutsoort Status**

Naam Status

Herkomst

Definitie

Herkomst definitie

Datum opname

Mogelijk geen waarde Nee

Indicatie materiële historie

Indicatie formele historie

Indicatie in onderzoek

Aanduiding strijdigheid/nietigheid

Indicatie kardinaliteit 1

Indicatie authenticiek

Regels

Formaat status

Patroon

Indicatie afleidbaar Nee

**Relatiesoort naar aanleiding van**

Naam naar aanleiding van

Gerelateerd objecttype VT-MELDING

Herkomst

Definitie

Herkomst definitie

Datum opname

Mogelijk geen waarde Nee

Indicatie materiële historie

Indicatie formele historie

Indicatie in onderzoek



Aanduiding strijdigheid/nietigheid

Indicatie kardinaliteit 1

Indicatie authenticiek

Regels

## Objecttype VT-MELDING

### *Attribuutsoort Identificatie VT-Melding*

Naam Identificatie VT-Melding

Herkomst

Definitie De unieke code waaronder de melding bij meldende instantie geregistreerd staat.

Herkomst definitie

Datum opname

Mogelijk geen waarde Nee

Indicatie materiële historie Zie groep

Indicatie formele historie

Indicatie in onderzoek

Aanduiding strijdigheid/nietigheid

Indicatie kardinaliteit 1

Indicatie authenticiek

Regels

Formaat AN

Patroon

Indicatie afleidbaar Nee

Toelichting

Indien de Politieorganisatie de VT-melding indient, kan hier het BVH-nummer gebruikt worden.

### *Attribuutsoort Datum melding*

Naam Datum melding

Herkomst

<b>Definitie</b>	De datum waarop de melding initieel werd aangemaakt.
<b>Herkomst definitie</b>	
<b>Datum opname</b>	
<b>Mogelijk geen waarde</b>	Nee
<b>Indicatie materiële historie</b>	
<b>Indicatie formele historie</b>	
<b>Indicatie in onderzoek</b>	
<b>Aanduiding strijdigheid/nietigheid</b>	
<b>Indicatie kardinaliteit</b>	1
<b>Indicatie authenticiek</b>	
<b>Regels</b>	
<b>Formaat</b>	DATUM
<b>Patroon</b>	
<b>Indicatie afleidbaar</b>	Nee
<b><i>Attribuutsoort Datum incident</i></b>	
<b>Naam</b>	Datum incident
<b>Herkomst</b>	
<b>Definitie</b>	
<b>Herkomst definitie</b>	
<b>Datum opname</b>	
<b>Mogelijk geen waarde</b>	Nee
<b>Indicatie materiële historie</b>	
<b>Indicatie formele historie</b>	
<b>Indicatie in onderzoek</b>	
<b>Aanduiding strijdigheid/nietigheid</b>	
<b>Indicatie kardinaliteit</b>	1
<b>Indicatie authenticiek</b>	

<b>Regels</b>	
<b>Formaat</b>	DATUM
<b>Patroon</b>	
<b>Indicatie afleidbaar</b>	Nee
<i>Attribuutsoort Locatie incident</i>	
<b>Naam</b>	Locatie incident
<b>Herkomst</b>	
<b>Definitie</b>	
<b>Herkomst definitie</b>	
<b>Datum opname</b>	
<b>Mogelijk geen waarde</b>	Nee
<b>Indicatie materiële historie</b>	
<b>Indicatie formele historie</b>	
<b>Indicatie in onderzoek</b>	
<b>Aanduiding strijdigheid/nietigheid</b>	
<b>Indicatie kardinaliteit</b>	1
<b>Indicatie authenticiek</b>	
<b>Regels</b>	
<b>Formaat</b>	AN
<b>Patroon</b>	
<b>Indicatie afleidbaar</b>	Nee
<i>Attribuutsoort Omschrijving incident</i>	
<b>Naam</b>	Omschrijving incident
<b>Herkomst</b>	
<b>Definitie</b>	
<b>Herkomst definitie</b>	
<b>Datum opname</b>	
<b>Mogelijk geen waarde</b>	Nee

Indicatie materiële historie

Indicatie formele historie

Indicatie in onderzoek

Aanduiding strijdigheid/nietigheid

Indicatie kardinaliteit 1

Indicatie authenticiek

Regels

Formaat AN

Patroon

Indicatie afleidbaar Nee

*Attribuutsoort Indicatie agendering afstemmingsoverleg gewenst*

Naam Indicatie agendering afstemmingsoverleg gewenst

Herkomst

Definitie

Herkomst definitie

Datum opname

Mogelijk geen waarde Nee

Indicatie materiële historie

Indicatie formele historie

Indicatie in onderzoek

Aanduiding strijdigheid/nietigheid

Indicatie kardinaliteit 1

Indicatie authenticiek

Regels

Formaat INDIC

Patroon

Indicatie afleidbaar Nee

#### ***Attribuutsoort Informering***

<b>Naam</b>	Informering
<b>Herkomst</b>	VNG i.b.v. IM VR-melding
<b>Definitie</b>	Informatie over de informatieverstrekking m.b.t. de zorgelijke situatie. Alleen gebruikt als informatie over informering niet volledig op persoonsniveau kan worden gerelateerd.
<b>Herkomst definitie</b>	
<b>Datum opname</b>	
<b>Mogelijk geen waarde</b>	Nee
<b>Indicatie materiële historie</b>	
<b>Indicatie formele historie</b>	
<b>Indicatie in onderzoek</b>	Nee
<b>Aanduiding strijdigheid/nietigheid</b>	Nee
<b>Indicatie kardinaliteit</b>	
<b>Indicatie authenticiteit</b>	
<b>Regels</b>	
<b>Formaat</b>	AN

#### ***Attribuutsoort Indicatie SASH ingevuld***

<b>Naam</b>	Indicatie SASH ingevuld
<b>Herkomst</b>	VNG i.b.v. IM VR-melding
<b>Definitie</b>	Indicator die weergeeft of het SASH-formulier (Screening Assessment for Stalking and Harassment) is ingevuld.
<b>Herkomst definitie</b>	
<b>Datum opname</b>	
<b>Mogelijk geen waarde</b>	Nee
<b>Indicatie materiële historie</b>	
<b>Indicatie formele historie</b>	
<b>Indicatie in onderzoek</b>	Nee
<b>Aanduiding strijdigheid/nietigheid</b>	Nee
<b>Indicatie kardinaliteit</b>	

<b>Indicatie authenticiek</b>	
<b>Regels</b>	
<b>Formaat</b>	INDIC
<i>Attribuutsoort SASH niveau</i>	
<b>Naam</b>	SASH niveau
<b>Herkomst</b>	VNG i.b.v. IM VR-melding
<b>Definitie</b>	Niveau van ongerustheid zoals gedefinieerd in SASH (Screening Assessment for Stalking and Harassment).
<b>Herkomst definitie</b>	
<b>Datum opname</b>	
<b>Mogelijk geen waarde</b>	Nee
<b>Indicatie materiële historie</b>	
<b>Indicatie formele historie</b>	
<b>Indicatie in onderzoek</b>	Nee
<b>Aanduiding strijdigheid/nietigheid</b>	Nee
<b>Indicatie kardinaliteit</b>	
<b>Indicatie authenticiek</b>	
<b>Regels</b>	Alleen aanwezig als 'Indicatie SASH ingevuld' de waarde 'Ja' heeft.
<b>Formaat</b>	SASH niveau
<i>Gegevensgroeytype Contactgegevens verdieping op info</i>	
<b>Naam</b>	Contactgegevens verdieping op info
<b>Herkomst</b>	VNG i.b.v. IM VR-melding
<b>Definitie</b>	Contactgegevens die gebruikt kunnen worden om extra informatie te verkrijgen over de VT-Melding.
<b>Herkomst definitie</b>	
<b>Datum opname</b>	
<b>Mogelijk geen waarde</b>	Nee
<b>Indicatie materiële historie</b>	
<b>Indicatie formele historie</b>	
<b>Indicatie in onderzoek</b>	Nee

<b>Aanduiding strijdigheid/nietigheid</b>	Nee
<b>Indicatie kardinaliteit</b>	
<b>Indicatie authenticiek</b>	
<b>Regels</b>	Minimaal een van de attributen E-mail of Telefoonnummer moet van een geldige waarde voorzien zijn.

#### **Attribuutsoort Naam contactpersoon van gegevensgroeptype Contactgegevens verdieping op info**

<b>Naam</b>	Naam contactpersoon
<b>Herkomst</b>	
<b>Definitie</b>	
<b>Herkomst definitie</b>	
<b>Datum opname</b>	
<b>Mogelijk geen waarde</b>	Nee
<b>Indicatie materiële historie</b>	
<b>Indicatie formele historie</b>	
<b>Indicatie in onderzoek</b>	Nee
<b>Aanduiding strijdigheid/nietigheid</b>	Nee
<b>Indicatie kardinaliteit</b>	0 .. 1
<b>Indicatie authenticiek</b>	
<b>Regels</b>	
<b>Formaat</b>	AN
<b>Patroon</b>	

#### **Attribuutsoort Afdeling van gegevensgroeptype Contactgegevens verdieping op info**

<b>Naam</b>	Afdeling
<b>Herkomst</b>	
<b>Definitie</b>	
<b>Herkomst definitie</b>	

Datum opname	
Mogelijk geen waarde	Nee
Indicatie materiële historie	
Indicatie formele historie	
Indicatie in onderzoek	
Aanduiding strijdigheid/nietigheid	
Indicatie kardinaliteit	0 .. 1
Indicatie authenticiek	
Regels	
Formaat	AN
Patroon	

#### Attribuutsoort E-mail van gegevensgroeptype Contactgegevens verdieping op info

Naam	E-mail
Herkomst	
Definitie	
Herkomst definitie	
Datum opname	
Mogelijk geen waarde	Nee
Indicatie materiële historie	
Indicatie formele historie	
Indicatie in onderzoek	
Aanduiding strijdigheid/nietigheid	
Indicatie kardinaliteit	0 .. *
Indicatie authenticiek	
Regels	
Formaat	AN254



## Patroon

### Attribuutsoort Telefoonnummer van gegevensgroeptype Contactgegevens verdieping op info

**Naam** Telefoonnummer

**Herkomst**

**Definitie**

**Herkomst definitie**

**Datum opname**

**Mogelijk geen waarde** Nee

**Indicatie materiële historie**

**Indicatie formele historie**

**Indicatie in onderzoek**

**Aanduiding strijdigheid/nietigheid**

**Indicatie kardinaliteit** 0 .. \*

**Indicatie authenticiek**

**Regels**

**Formaat** AN20

**Patroon**

### *Relatiesoort is geïnformeerd aan*

**Naam** is geïnformeerd aan

**Gerelateerd objecttype** NATUURLIJK PERSOON

**Herkomst**

**Definitie**

**Herkomst definitie**

**Datum opname**

**Mogelijk geen waarde** Nee

**Indicatie materiële historie**

**Indicatie formele historie**

**Indicatie in onderzoek** Nee

**Aanduiding strijdigheid/nietigheid** Nee

**Indicatie kardinaliteit** 0 .. \*

**Indicatie authenticiek**

**Regels**

***Relatiesoort is ingediend door***

**Naam** is ingediend door

**Gerelateerd objecttype** ORGANISATIE

**Herkomst**

**Definitie** De meldende instantie waarvan door een medewerker een melding is ingediend.

**Herkomst definitie**

**Datum opname**

**Mogelijk geen waarde** Nee

**Indicatie materiële historie**

**Indicatie formele historie**

**Indicatie in onderzoek**

**Aanduiding strijdigheid/nietigheid**

**Indicatie kardinaliteit** 1

**Indicatie authenticiek**

**Regels**

***Relatiesoort betreft***

**Naam** betreft

**Gerelateerd objecttype** ZORGELIJKE SITUATIE

**Herkomst**

**Definitie** De VT-melding die naar aanleiding van de zorgelijke situatie is gedaan.

**Herkomst definitie**

**Datum opname**

Mogelijk geen waarde	Nee
Indicatie materiële historie	
Indicatie formele historie	
Indicatie in onderzoek	
Aanduiding strijdigheid/nietigheid	
Indicatie kardinaliteit	1
Indicatie authenticiek	
Regels	

## Objecttype NATUURLIJK PERSOON

### *Attribuutsoort Burgerservicenummer*

Naam	Burgerservicenummer
Herkomst	GBA
Definitie	Het burgerservicenummer, bedoeld in artikel 1.1 van de Wet algemene bepalingen burgerservicenummer.
Herkomst definitie	GBA
Datum opname	9 april 2007
Mogelijk geen waarde	Nee
Indicatie materiële historie	Nee
Indicatie formele historie	Nee
Indicatie in onderzoek	Ja
Aanduiding strijdigheid/nietigheid	Ja
Indicatie kardinaliteit	0 .. 1
Indicatie authenticiek	Authentiek indien het een ingezetene is en anders een basisgegeven
Regels	Verder: zie GBA
Formaat	AN9
Patroon	Alle nummers waarvoor geldt dat, indien aangeduid als (s0 s1 s2 s3 s4 s5 s6 s7 s8), het resultaat van $(9*s0) + (8*s1) + (7*s2) + \dots + (2*s7) - (1*s8)$ deelbaar is door elf. Er moeten dus 9 cijfers aanwezig zijn.
Indicatie afleidbaar	Nee

## Toelichting

Elk ingeschreven natuurlijk persoon heeft een BSN, een nummer dat de natuurlijk persoon uniek identificeert in overheidsadministraties. De attribuutsoort kent onder meer historie omdat het mogelijk is dat het Burgerservicenummer van een natuurlijk persoon wijzigt, met name vanwege ambtelijke correcties.

Zie verder de toelichting in de GBA

### *Attribuutsoort Geslachtsaanduiding*

<b>Naam</b>	Geslachtsaanduiding
<b>Herkomst</b>	GBA
<b>Definitie</b>	Een aanduiding die aangeeft dat de ingeschrevene een man of een vrouw is, of dat het geslacht (nog) onbekend is.
<b>Herkomst definitie</b>	VNG-R o.b.v. GBA
<b>Datum opname</b>	9 april 2007
<b>Mogelijk geen waarde</b>	Nee
<b>Indicatie materiële historie</b>	Ja, zie regels
<b>Indicatie formele historie</b>	Ja
<b>Indicatie in onderzoek</b>	Ja
<b>Aanduiding strijdigheid/nietigheid</b>	Ja indien het een INGESCHREVEN NATUURLIJK PERSOON betreft, anders: Nee
<b>Indicatie kardinaliteit</b>	1
<b>Indicatie authenticiek</b>	Authentiek indien het een ingezetene is en anders een basisgegeven
<b>Regels</b>	Materiële historie = Ja indien het een INGESCHREVEN NATUURLIJK PERSOON is  Indicatie in onderzoek = Ja indien het een INGESCHREVEN NATUURLIJK PERSOON is
<b>Formaat</b>	geslacht
<b>Patroon</b>	
<b>Indicatie afleidbaar</b>	Nee

### *Attribuutsoort Vreemdelingsnummer*

<b>Naam</b>	Vreemdelingsnummer
<b>Herkomst</b>	
<b>Definitie</b>	Een uniek Nederlands registratienummer dat vanaf 22 juni 2003 aan een specifieke vreemdeling is toegekend.
<b>Herkomst definitie</b>	

<b>Datum opname</b>	
<b>Mogelijk geen waarde</b>	Nee
<b>Indicatie materiële historie</b>	
<b>Indicatie formele historie</b>	
<b>Indicatie in onderzoek</b>	
<b>Aanduiding strijdigheid/nietigheid</b>	
<b>Indicatie kardinaliteit</b>	0 .. 1
<b>Indicatie authenticiek</b>	
<b>Regels</b>	1) De attribuutsoort dient van een waarde te zijn voorzien als de attribuutsoorten Burgerservicenummer en RNI niet van een waarde zijn voorzien.
<b>Formaat</b>	AN
<b>Patroon</b>	
<b>Indicatie afleidbaar</b>	Nee
<b><i>Attribuutsoort RNI</i></b>	
<b>Naam</b>	RNI
<b>Herkomst</b>	
<b>Definitie</b>	Registratienummer voor een niet-ingezetene.
<b>Herkomst definitie</b>	
<b>Datum opname</b>	
<b>Mogelijk geen waarde</b>	Nee
<b>Indicatie materiële historie</b>	
<b>Indicatie formele historie</b>	
<b>Indicatie in onderzoek</b>	
<b>Aanduiding strijdigheid/nietigheid</b>	
<b>Indicatie kardinaliteit</b>	0 .. 1
<b>Indicatie authenticiek</b>	
<b>Regels</b>	1) De attribuutsoort dient van een waarde te zijn voorzien als de attribuutsoorten Burgerservicenummer en Vreemdelinfennummer niet van een waarde zijn voorzien.

<b>Formaat</b>	AN
<b>Patroon</b>	
<b>Indicatie afleidbaar</b>	Nee
<b>Attribuutsoort Geboortedatum</b>	
<b>Naam</b>	Geboortedatum
<b>Herkomst</b>	VNG-R o.b.v. RSGB
<b>Definitie</b>	Datum waarop de NATUURLIJK PERSOON geboren is.
<b>Herkomst definitie</b>	VNG-R
<b>Datum opname</b>	30 juni 2017
<b>Mogelijk geen waarde</b>	Nee
<b>Indicatie materiële historie</b>	Ja
<b>Indicatie formele historie</b>	Nee
<b>Indicatie in onderzoek</b>	Ja
<b>Aanduiding strijdigheid/nietigheid</b>	Nee
<b>Indicatie kardinaliteit</b>	0 .. 1
<b>Indicatie authenticiek</b>	Gemeentelijk kerngegevens
<b>Regels</b>	1) Indien van een waarde voorzie dan moet het jaar gevuld zijn dan wel de volledige datum.
<b>Formaat</b>	DATUM
<b>Patroon</b>	
<b>Indicatie afleidbaar</b>	Ja
<b>Toelichting</b>	
De geboortedatum van een NATUURLIJK PERSOON is:	
- de Geboortedatum van een ANDER NATUURLIJK PERSOON of	
- de Datum geboorte van een INGESCHREVEN NATUURLIJK PERSOON.	
Beide objecttypen komen voor in RSGB.	
<b>Attribuutsoort Nationaliteit</b>	
<b>Naam</b>	Nationaliteit
<b>Herkomst</b>	

<b>Definitie</b>	De omschrijving van de nationaliteit.
<b>Herkomst definitie</b>	
<b>Datum opname</b>	
<b>Mogelijk geen waarde</b>	Nee
<b>Indicatie materiële historie</b>	
<b>Indicatie formele historie</b>	
<b>Indicatie in onderzoek</b>	
<b>Aanduiding strijdigheid/nietigheid</b>	
<b>Indicatie kardinaliteit</b>	0 .. 1
<b>Indicatie authenticiek</b>	
<b>Regels</b>	
<b>Formaat</b>	AN42
<b>Patroon</b>	
<b>Indicatie afleidbaar</b>	Nee
<b><i>Attribuutsoort Taal</i></b>	
<b>Naam</b>	Taal
<b>Herkomst</b>	
<b>Definitie</b>	De taal of het dialect die een persoon kan gebruiken voor de communicatie.
<b>Herkomst definitie</b>	
<b>Datum opname</b>	
<b>Mogelijk geen waarde</b>	Nee
<b>Indicatie materiële historie</b>	
<b>Indicatie formele historie</b>	
<b>Indicatie in onderzoek</b>	
<b>Aanduiding strijdigheid/nietigheid</b>	
<b>Indicatie kardinaliteit</b>	0 .. 1
<b>Indicatie authenticiek</b>	

<b>Regels</b>	
<b>Formaat</b>	AN
<b>Patroon</b>	
<b>Indicatie afleidbaar</b>	Nee
<i><b>Attribuutsoort Telefoonnummer</b></i>	
<b>Naam</b>	Telefoonnummer
<b>Herkomst</b>	
<b>Definitie</b>	Telefoonnummer waaronder het subject in de regel bereikbaar is.
<b>Herkomst definitie</b>	
<b>Datum opname</b>	
<b>Mogelijk geen waarde</b>	
<b>Indicatie materiële historie</b>	
<b>Indicatie formele historie</b>	
<b>Indicatie in onderzoek</b>	
<b>Aanduiding strijdigheid/nietigheid</b>	
<b>Indicatie kardinaliteit</b>	0 .. *
<b>Indicatie authenticiek</b>	
<b>Regels</b>	-
<b>Formaat</b>	AN20
<b>Patroon</b>	
<b>Indicatie afleidbaar</b>	
<b>Toelichting</b>	In tegenstelling tot het GFO BG is hier alleen sprake van één telefoonnummer dat het subject beschouwd als zijn 'primaire' telefoonnummer.
<i><b>Gegevensgroeptype Formeel verblijfsadres buitenland</b></i>	
<b>Naam</b>	Formeel verblijfsadres buitenland
<b>Herkomst</b>	VNG-R op basis van GBA
<b>Definitie</b>	De gegevens over het verblijf in het buitenland



<b>Herkomst definitie</b>	VNG-R op basis van GBA
<b>Datum opname</b>	9 april 2007
<b>Mogelijk geen waarde</b>	Nee
<b>Indicatie materiële historie</b>	Ja
<b>Indicatie formele historie</b>	Ja
<b>Indicatie in onderzoek</b>	Ja
<b>Aanduiding strijdigheid/nietigheid</b>	Ja
<b>Indicatie kardinaliteit</b>	
<b>Indicatie authenticiek</b>	Gemeentelijk kernegegeven
<b>Regels</b>	1.) Minimaal één adresregel moet een waarde hebben. Zie voor verdere werking de GBA.

#### **Toelichting**

Voor een ingezetene (die emigreert) kan dit het buitenlandse adres zijn dat vastgesteld is door een aangewezen bestuursorgaan of het voorlopige adres vastgesteld door een college. Zie ook attribuutsoort Bron adres buitenland van INGESCHREVEN NATUURLIJK PERSOON. Daarnaast kan ook het Nederlandse adres zijn van geprivilegieerden (diplomaten etc).

#### **Attribuutsoort Adres buitenland 1 van gegevensgroeptype Formeel verblijfsadres buitenland**

<b>Naam</b>	Adres buitenland 1
<b>Herkomst</b>	VNG-R o.b.v. GBA
<b>Definitie</b>	Het eerste deel van het adres in het buitenland dat het SUBJECT opgeeft bij vertrek naar het buitenland dan wel waar het SUBJECT in het buitenland verblijft.
<b>Herkomst definitie</b>	VNG-R o.b.v. GBA
<b>Datum opname</b>	9 april 2007
<b>Mogelijk geen waarde</b>	Nee
<b>Indicatie materiële historie</b>	zie groep
<b>Indicatie formele historie</b>	zie groep
<b>Indicatie in onderzoek</b>	Zie groep
<b>Aanduiding strijdigheid/nietigheid</b>	zie groep

<b>Indicatie kardinaliteit</b>	0 .. 1
<b>Indicatie authenticiek</b>	Basisgegevens indien het een INGESCHREVEN NATUURLIJK PERSOON of een INGESCHREVEN NIET NATUURLIJK PERSOON is en anders een gemeentelijk kerngegevens
<b>Regels</b>	Zolang het GBA nog gebruikt wordt, is de lengte maximaal 35
<b>Formaat</b>	AN35
<b>Patroon</b>	
<b>Toelichting</b>	Het attribuutsoort is ontleend aan de GBA, betreft het eerste deel van het actuele verblijfs- of bezoekadres in het buitenland en geldt hier ook voor niet-natuurlijke personen en vestigingen.

#### **Attribuutsoort Adres buitenland 2 van gegevensgroep Formeel verblijfsadres buitenland**

<b>Naam</b>	Adres buitenland 2
<b>Herkomst</b>	VNG-R o.b.v. GBA
<b>Definitie</b>	Het tweede deel van het adres in het buitenland dat het SUBJECT opgeeft bij vertrek naar het buitenland dan wel waar het SUBJECT in het buitenland verblijft.
<b>Herkomst definitie</b>	VNG-R o.b.v. GBA
<b>Datum opname</b>	9 april 2007
<b>Mogelijk geen waarde</b>	Nee
<b>Indicatie materiële historie</b>	zie groep
<b>Indicatie formele historie</b>	zie groep
<b>Indicatie in onderzoek</b>	Zie groep
<b>Aanduiding strijdigheid/nietigheid</b>	zie groep
<b>Indicatie kardinaliteit</b>	0 .. 1
<b>Indicatie authenticiek</b>	Basisgegevens indien het een INGESCHREVEN NATUURLIJK PERSOON of een INGESCHREVEN NIET NATUURLIJK PERSOON is en anders een gemeentelijk kerngegevens
<b>Regels</b>	Zolang het GBA nog gebruikt wordt, is de lengte maximaal 35
<b>Formaat</b>	AN35
<b>Patroon</b>	

**Toelichting**

Het attribuutsoort is ontleend aan de GBA, betreft het eerste deel van het actuele verblijfs- of bezoekadres in het buitenland en geldt hier ook voor niet-natuurlijke personen en vestigingen.

**Attribuutsoort Adres buitenland 3 van gegevensgroeptype Formeel verblijfsadres buitenland**

<b>Naam</b>	Adres buitenland 3
<b>Herkomst</b>	VNG-R o.b.v. GBA
<b>Definitie</b>	Het derde deel van het adres in het buitenland dat het SUBJECT opgeeft bij vertrek naar het buitenland dan wel waar het SUBJECT in het buitenland verblijft.
<b>Herkomst definitie</b>	VNG-R o.b.v. GBA
<b>Datum opname</b>	9 april 2007
<b>Mogelijk geen waarde</b>	Nee
<b>Indicatie materiële historie</b>	zie groep
<b>Indicatie formele historie</b>	zie groep
<b>Indicatie in onderzoek</b>	Zie groep
<b>Aanduiding strijdigheid/nietigheid</b>	zie groep
<b>Indicatie kardinaliteit</b>	0 .. 1
<b>Indicatie authenticiek</b>	Basisgegevens indien het een INGESCHREVEN NATUURLIJK PERSOON of een INGESCHREVEN NIET NATUURLIJK PERSOON is en anders een gemeentelijk kerngegevens
<b>Regels</b>	Zolang het GBA nog gebruikt wordt, is de lengte maximaal 35
<b>Formaat</b>	AN35
<b>Patroon</b>	
<b>Toelichting</b>	

Het attribuutsoort is ontleend aan de GBA, betreft het eerste deel van het actuele verblijfs- of bezoekadres in het buitenland en geldt hier ook voor niet-natuurlijke personen en vestigingen.

**Attribuutsoort Land van gegevensgroeptype Formeel verblijfsadres buitenland**

<b>Naam</b>	Land
<b>Herkomst</b>	VNG-R o.b.v. GBA
<b>Definitie</b>	Het SUBJECT dat heeft aangegeven te (gaan) verblijven dan wel verblijft in het LAND
<b>Herkomst definitie</b>	VNG-R o.b.v. GBA
<b>Datum opname</b>	1 november 2008
<b>Mogelijk geen waarde</b>	Nee
<b>Indicatie materiële historie</b>	zie groep
<b>Indicatie formele historie</b>	zie groep
<b>Indicatie in onderzoek</b>	Zie groep
<b>Aanduiding strijdigheid/nietigheid</b>	zie groep
<b>Indicatie kardinaliteit</b>	1
<b>Indicatie authenticiek</b>	Basisgegevens indien het een INGESCHREVEN NATUURLIJK PERSOON of een INGESCHREVEN NIET NATUURLIJK PERSOON is en anders een gemeentelijk kerngegevens
<b>Regels</b>	
<b>Formaat</b>	LAND
<b>Patroon</b>	
<i>Gegevensgroeytype Naam</i>	
<b>Naam</b>	Naam
<b>Herkomst</b>	GBA
<b>Definitie</b>	Gegevens over de naam van de NATUURLIJK PERSOON
<b>Herkomst definitie</b>	VNG-R o.b.v. GBA
<b>Datum opname</b>	9 april 2007
<b>Mogelijk geen waarde</b>	Nee
<b>Indicatie materiële historie</b>	Ja, zie regels
<b>Indicatie formele historie</b>	Ja
<b>Indicatie in onderzoek</b>	Ja
<b>Aanduiding strijdigheid/nietigheid</b>	Ja indien het een INGESCHREVEN NATUURLIJK PERSOON betreft, anders: Nee
<b>Indicatie kardinaliteit</b>	

<b>Indicatie authentiek</b>	Basisgegevens
<b>Regels</b>	Materiële historie = Ja indien het een INGESCHREVEN NATUURLIJK PERSOON is Indicatie in onderzoek = Ja indien het een authentiek gegeven is

#### Attribuutsoort Voornamen van gegevensgroeptype Naam

<b>Naam</b>	Voornamen
<b>Herkomst</b>	GBA
<b>Definitie</b>	De verzameling namen die, gescheiden door spaties, aan de geslachtsnaam voorafgaat.
<b>Herkomst definitie</b>	GBA
<b>Datum opname</b>	9 april 2007
<b>Mogelijk geen waarde</b>	Nee
<b>Indicatie materiële historie</b>	zie groep
<b>Indicatie formele historie</b>	zie groep
<b>Indicatie in onderzoek</b>	Zie groep
<b>Aanduiding strijdigheid/nietigheid</b>	zie groep
<b>Indicatie kardinaliteit</b>	0 .. 1
<b>Indicatie authentiek</b>	Authentiek indien het een ingezetene is en anders een basisgegevens
<b>Regels</b>	Indien er in een voorkomend geval alleen voornamen voorkomen en geen geslachtsnaam, worden de voornamen opgenomen als de geslachtsnaam.
<b>Formaat</b>	AN200
<b>Patroon</b>	

#### Attribuutsoort Voorvoegsels geslachtsnaam van gegevensgroeptype Naam

<b>Naam</b>	Voorvoegsels geslachtsnaam
<b>Herkomst</b>	GBA

<b>Definitie</b>	Dat deel van de geslachtsnaam dat voorkomt in de Voorvoegseltabel en, gescheiden door een spatie, vooraf gaat aan de rest van de geslachtsnaam.
<b>Herkomst definitie</b>	VNG-R o.b.v. GBA
<b>Datum opname</b>	9 april 2007
<b>Mogelijk geen waarde</b>	Nee
<b>Indicatie materiële historie</b>	zie groep
<b>Indicatie formele historie</b>	zie groep
<b>Indicatie in onderzoek</b>	Zie groep
<b>Aanduiding strijdigheid/nietigheid</b>	zie groep
<b>Indicatie kardinaliteit</b>	0 .. 1
<b>Indicatie authenticiteit</b>	Authentiek indien het een ingezetene is en een basisgegeven wanneer het een NIET-INGESCHREVENE of een ANDER NATUURLIJK PERSOON is
<b>Regels</b>	
<b>Formaat</b>	VOORVOEGSEL
<b>Patroon</b>	

#### **Attribuutsoort Geslachtsnaam van gegevensgroeptype Naam**

<b>Naam</b>	Geslachtsnaam
<b>Herkomst</b>	GBA
<b>Definitie</b>	De (geslachts)naam waarvan de eventueel aanwezige voorvoegsels en adellijke titel/predikaat zijn afgesplitst.
<b>Herkomst definitie</b>	GBA
<b>Datum opname</b>	9 april 2007
<b>Mogelijk geen waarde</b>	Nee
<b>Indicatie materiële historie</b>	zie groep
<b>Indicatie formele historie</b>	zie groep
<b>Indicatie in onderzoek</b>	Zie groep
<b>Aanduiding strijdigheid/nietigheid</b>	zie groep

<b>Indicatie kardinaliteit</b>	1
<b>Indicatie authentiek</b>	Authentiek indien het een ingezetene is en een basisgegeven wanneer het een NIET-INGESCHREVENE of een ANDER NATUURLIJK PERSOON is
<b>Regels</b>	
<b>Formaat</b>	AN200
<b>Patroon</b>	

#### **Attribuutsoort Volledige naam van gegevensgroeptype Naam**

<b>Naam</b>	Volledige naam
<b>Herkomst</b>	
<b>Definitie</b>	De volledige, niet-opgesplitste naam.
<b>Herkomst definitie</b>	
<b>Datum opname</b>	
<b>Mogelijk geen waarde</b>	Nee
<b>Indicatie materiële historie</b>	
<b>Indicatie formele historie</b>	
<b>Indicatie in onderzoek</b>	
<b>Aanduiding strijdigheid/nietigheid</b>	
<b>Indicatie kardinaliteit</b>	1
<b>Indicatie authentiek</b>	
<b>Regels</b>	1) De waarde van de attribuutsoort wordt verkregen door de waarden van de attributen Voornamen, Voorvoegsel geslachtsnaam en Geslachtsnaam aan elkaar te voegen, gescheiden door een spatie. Als Voorvoegsel geslachtsnaam leeg is, dan worden Voornamen en Geslachtsnaam gescheiden door een enkele spatie.
<b>Formaat</b>	AN
<b>Patroon</b>	
<b>Toelichting</b>	

Deze afgeleide attribuutsoort is opgenomen om daarmee een persoon te kunnen duiden waarnaar in een bericht verwezen wordt, naast andere verwijzingen zoals het BSN. De waarde wordt samengesteld uit achtereenvolgens de waarden van de andere attributen van deze gegevensgroep.

#### ***Gegevensgroeptype /Formeel verblijfsadres binnenland***

<b>Naam</b>	/Formeel verblijfsadres binnenland
<b>Herkomst</b>	RSGB n.a.v. Im Jeugd - VT-melding
<b>Definitie</b>	De gegevens over het feitelijke verblijfsadres in Nederland van de NATUURLIJK PERSOON.
<b>Herkomst definitie</b>	o.b.v. RSGB
<b>Datum opname</b>	
<b>Mogelijk geen waarde</b>	Nee
<b>Indicatie materiële historie</b>	Nee
<b>Indicatie formele historie</b>	Nee
<b>Indicatie in onderzoek</b>	Nee
<b>Aanduiding strijdigheid/nietigheid</b>	Nee
<b>Indicatie kardinaliteit</b>	
<b>Indicatie authenticiteit</b>	Overig
<b>Regels</b>	1) De (groep)attribuutsoort mag alleen van waarden zijn voorzien indien de groepattribuutsoort 'Formeel verblijfsadres buitenland' niet van waarden is voorzien.
<b>Toelichting</b>	De gegevensgroep is afgeleid van de relaties in het RSGB: 'INGESCHREVEN NATUURLIJK PERSOON is ingeschreven op NUMMERAANDUIING', 'INGESCHREVEN NATUURLIJK PERSOON verblijft op locatie in WOONPLAATS' en 'ANDER NATUURLIJK PERSOON heeft als bezoekadres ADRESSEERBAAR OBJECTAANDUIING'.

#### **Attribuutsoort Woonplaatsnaam van gegevensgroeptype /Formeel verblijfsadres binnenland**

<b>Naam</b>	Woonplaatsnaam
<b>Herkomst</b>	BAG
<b>Definitie</b>	De door het bevoegde gemeentelijke orgaan aan een WOONPLAATS toegekende benaming.
<b>Herkomst definitie</b>	BAG
<b>Datum opname</b>	9 april 2007
<b>Mogelijk geen waarde</b>	Nee
<b>Indicatie materiële historie</b>	Ja, zie regels



<b>Indicatie formele historie</b>	Ja
<b>Indicatie in onderzoek</b>	Ja
<b>Aanduiding strijdigheid/nietigheid</b>	Nee
<b>Indicatie kardinaliteit</b>	1
<b>Indicatie authenticiek</b>	Authentiek indien het een ingezetene is
<b>Regels</b>	De materiele historie is niet alleen afhankelijk van de wijziging van de waarde van het attribuut zelf maar ook van waardewijziging van één van de attributen Woonplaatsgeometrie, Indicatie geconstateerde woonplaats of Woonplaatsstatus
<b>Formaat</b>	AN80
<b>Patroon</b>	Tekens gecodeerd volgens de UTF-8 standaard.
<b>Toelichting</b>	Zie verder de toelichting in de BAG.

#### **Attribuutsoort Naam openbare ruimte van gegevensgroep /Formeel verblijfsadres binnenland**

<b>Naam</b>	Naam openbare ruimte
<b>Herkomst</b>	BAG
<b>Definitie</b>	Een door het bevoegde gemeentelijke orgaan aan een OPENBARE RUIMTE toegekende benaming
<b>Herkomst definitie</b>	VNG-R o.b.v. BAG
<b>Datum opname</b>	9 april 2007
<b>Mogelijk geen waarde</b>	Nee
<b>Indicatie materiële historie</b>	Ja, zie regels
<b>Indicatie formele historie</b>	Ja
<b>Indicatie in onderzoek</b>	Ja
<b>Aanduiding strijdigheid/nietigheid</b>	Nee
<b>Indicatie kardinaliteit</b>	1
<b>Indicatie authenticiek</b>	Authentiek
<b>Regels</b>	De materiele historie is niet alleen afhankelijk van de wijziging van de waarde van het attribuut zelf maar ook van waardewijziging van één van de attributen Indicatie geconstateerde openbare ruimte, Type openbare ruimte, Status openbare ruimte

<b>Formaat</b>	AN80
<b>Patroon</b>	Tekens gecodeerd volgens de UTF-8 standaard
<b>Toelichting</b>	

Zie verder de toelichting in de BAG.

#### **Attribuutsoort Huisnummer van gegevensgroeptype /Formeel verblijfsadres binnenland**

<b>Naam</b>	Huisnummer
<b>Herkomst</b>	BAG
<b>Definitie</b>	Een door of namens het bevoegd gemeentelijk orgaan ten aanzien van een adresseerbaar object toegekende nummering.
<b>Herkomst definitie</b>	VNG-R o.b.v. BAG
<b>Datum opname</b>	9 april 2007
<b>Mogelijk geen waarde</b>	Nee
<b>Indicatie materiële historie</b>	Ja, zie regels
<b>Indicatie formele historie</b>	Ja
<b>Indicatie in onderzoek</b>	Ja
<b>Aanduiding strijdigheid/nietigheid</b>	Nee
<b>Indicatie kardinaliteit</b>	1
<b>Indicatie authenticiek</b>	Authentiek indien ADRESSEERBAAR OBJECT AANDUIDING een NUMMERAANDUIDING is en anders een gemeentelijk kerngegeven
<b>Regels</b>	De materiele historie is niet alleen afhankelijk van de wijziging van de waarde van het attribuut zelf maar ook van waardewijziging van één van de attributen Indicatie geconstateerde nummeraanduiding, Nummeraanduidingstatus, Huisletter, Huisnummertoevoeging, Postcode, of van één van de relaties ADRESSEERBAAR OBJECT AANDUIDING ligt aan OPENBARE RUIMTE of ADRESSEERBAAR OBJECT AANDUIDING ligt in WOONPLAATS
<b>Formaat</b>	N5
<b>Patroon</b>	Alle natuurlijke getallen tussen 1 en 99999.
<b>Toelichting</b>	

Dit attribuutsoort is in de BAG gespecificeerd bij het objecttype NUMMERAANDUIDING. Het is bij de ADRESSEERBAAR OBJECT AANDUIDING opgenomen aangezien naast de NUMMERAANDUIDING de OVERIG ADRESSEERBAAR OBJECT AANDUIDING wordt onderscheiden. Aangezien de ADRESSEERBAAR OBJECT AANDUIDING een generalisatie is van

NUMMERAANDUIDING en OVERIG ADRESSEERBAAR OBJECT AANDUIDING overerven beide laatstgenoemde objecttypen dit attribuutsoort.

Zie verder de toelichting in de BAG.

#### **Attribuutsoort Huisletter van gegevensgroeptype /Formeel verblijfsadres binnenland**

<b>Naam</b>	Huisletter
<b>Herkomst</b>	BAG
<b>Definitie</b>	Een door of namens het bevoegd gemeentelijk orgaan ten aanzien van een adresseerbaar object toegekende toevoeging aan een huisnummer in de vorm van een alfanumeriek teken.
<b>Herkomst definitie</b>	VNG-R o.b.v. BAG
<b>Datum opname</b>	9 april 2007
<b>Mogelijk geen waarde</b>	Nee
<b>Indicatie materiële historie</b>	Ja, zie regels
<b>Indicatie formele historie</b>	Ja
<b>Indicatie in onderzoek</b>	Ja
<b>Aanduiding strijdigheid/nietigheid</b>	Nee
<b>Indicatie kardinaliteit</b>	0 .. 1
<b>Indicatie authenticiek</b>	Authentiek indien ADRESSEERBAAR OBJECT AANDUIDING een NUMMERAANDUIDING is en anders een gemeentelijk kerngegeven
<b>Regels</b>	De materiele historie is niet alleen afhankelijk van de wijziging van de waarde van het attribuut zelf maar ook van waardewijziging van één van de attributen Indicatie geconstateerde nummeraanduiding, Nummeraanduidingstatus, Huisnummer, Huisnummertoevoeging, Postcode, of van één van de relaties ADRESSEERBAAR OBJECT AANDUIDING ligt aan OPENBARE RUIMTE of ADRESSEERBAAR OBJECT AANDUIDING ligt in WOONPLAATS
<b>Formaat</b>	AN1
<b>Patroon</b>	a - z , A – Z

#### **Toelichting**

Dit attribuutsoort is in de BAG gespecificeerd bij het objecttype NUMMERAANDUIDING. Het is bij de ADRESSEERBAAR OBJECT AANDUIDING opgenomen aangezien naast de NUMMERAANDUIDING de OVERIG ADRESSEERBAAR OBJECT AANDUIDING wordt onderscheiden. Aangezien de ADRESSEERBAAR OBJECT AANDUIDING een generalisatie is van NUMMERAANDUIDING en OVERIG ADRESSEERBAAR OBJECT AANDUIDING overerven beide laatstgenoemde objecttypen dit attribuutsoort.

Zie verder de toelichting in de BAG.

### Attribuutsoort Huisnummertoevoeging van gegevensgroep type /Formeel verblijfsadres binnenland

<b>Naam</b>	Huisnummertoevoeging
<b>Herkomst</b>	BAG
<b>Definitie</b>	Een door of namens het bevoegd gemeentelijk orgaan ten aanzien van een adresseerbaar object toegekende nadere toevoeging aan een huisnummer of een combinatie van huisnummer en huisletter.
<b>Herkomst definitie</b>	VNG-R o.b.v. BAG
<b>Datum opname</b>	9 april 2007
<b>Mogelijk geen waarde</b>	Nee
<b>Indicatie materiële historie</b>	Ja, zie regels
<b>Indicatie formele historie</b>	Ja
<b>Indicatie in onderzoek</b>	Ja
<b>Aanduiding strijdigheid/nietigheid</b>	Nee
<b>Indicatie kardinaliteit</b>	0 .. 1
<b>Indicatie authenticiek</b>	Authentiek indien ADRESSEERBAAR OBJECT AANDUIDING een NUMMERAANDUIDING is en anders een gemeentelijk kerngegeven
<b>Regels</b>	De materiele historie is niet alleen afhankelijk van de wijziging van de waarde van het attribuut zelf maar ook van waardewijziging van één van de attributen Indicatie geconstateerde nummeraanduiding, Nummeraanduidingstatus, Huisnummer, Huisletter, Postcode, of van één van de relaties ADRESSEERBAAR OBJECT AANDUIDING ligt aan OPENBARE RUIMTE of ADRESSEERBAAR OBJECT AANDUIDING ligt in WOONPLAATS.
<b>Formaat</b>	AN4
<b>Patroon</b>	a - z , A - Z , 0 – 9
<b>Toelichting</b>	

Dit attribuutsoort is in de BAG gespecificeerd bij het objecttype NUMMERAANDUIDING. Het is bij de ADRESSEERBAAR OBJECT AANDUIDING opgenomen aangezien naast de NUMMERAANDUIDING de OVERIG ADRESSEERBAAR OBJECT AANDUIDING wordt onderscheiden. Aangezien de ADRESSEERBAAR OBJECT AANDUIDING een generalisatie is van NUMMERAANDUIDING en OVERIG ADRESSEERBAAR OBJECT AANDUIDING overerven beide laatstgenoemde objecttypen dit attribuutsoort.  
Zie verder de toelichting in de BAG.

### Attribuutsoort Postcode van gegevensgroep type /Formeel verblijfsadres binnenland

<b>Naam</b>	Postcode
-------------	----------

<b>Herkomst</b>	BAG
<b>Definitie</b>	De door PostNL vastgestelde code behorende bij een bepaalde combinatie van een naam van een woonplaats, naam van een openbare ruimte en een huisnummer
<b>Herkomst definitie</b>	VNG-R o.b.v. BAG
<b>Datum opname</b>	9 april 2007
<b>Mogelijk geen waarde</b>	Nee
<b>Indicatie materiële historie</b>	Ja, zie regels
<b>Indicatie formele historie</b>	Ja
<b>Indicatie in onderzoek</b>	Ja
<b>Aanduiding strijdigheid/nietigheid</b>	Nee
<b>Indicatie kardinaliteit</b>	0 .. 1
<b>Indicatie authenticiek</b>	Basisgegevens indien ADRESSEERBAAR OBJECT AANDUIDING een NUMMERAANDUIDING is en anders een gemeentelijk kerngegevens
<b>Regels</b>	De materiele historie is niet alleen afhankelijk van de wijziging van de waarde van het attribuut zelf maar ook van waardewijziging van één van de attributen Indicatie geconstateerde nummeraanduiding, Nummeraanduidingstatus, Huisnummer, Huisletter, Huisnummertoevoeging, of van één van de relaties ADRESSEERBAAR OBJECT AANDUIDING ligt aan OPENBARE RUIMTE of ADRESSEERBAAR OBJECT AANDUIDING ligt in WOONPLAATS
<b>Formaat</b>	Postcode

#### **Patroon**

#### **Toelichting**

Dit attribuutsoort is in de BAG gespecificeerd bij het objecttype NUMMERAANDUIDING. Het is bij de ADRESSEERBAAR OBJECT AANDUIDING opgenomen aangezien naast de NUMMERAANDUIDING de OVERIG ADRESSEERBAAR OBJECT AANDUIDING wordt onderscheiden. Aangezien de ADRESSEERBAAR OBJECT AANDUIDING een generalisatie is van NUMMERAANDUIDING en OVERIG ADRESSEERBAAR OBJECT AANDUIDING overerven beide laatstgenoemde objecttypen dit attribuutsoort. Zie verder de toelichting in de BAG.

#### ***Gegevensgroep type Feitelijk verblijfsadres binnenland***

<b>Naam</b>	Feitelijk verblijfsadres binnenland
<b>Herkomst</b>	
<b>Definitie</b>	
<b>Herkomst definitie</b>	
<b>Datum opname</b>	

<b>Mogelijk geen waarde</b>	Nee
<b>Indicatie materiële historie</b>	
<b>Indicatie formele historie</b>	
<b>Indicatie in onderzoek</b>	Nee
<b>Aanduiding strijdigheid/nietigheid</b>	Nee
<b>Indicatie kardinaliteit</b>	
<b>Indicatie authenticiek</b>	
<b>Regels</b>	1) De (groep)attribuutsoort mag alleen van waarden zijn voorzien indien de groepattribuutsoort 'Feitelijk verblijfsadres buitenland' niet van waarden is voorzien.

#### **Attribuutsoort Woonplaatsnaam van gegevensgroep type Feitelijk verblijfsadres binnenland**

<b>Naam</b>	Woonplaatsnaam
<b>Herkomst</b>	
<b>Definitie</b>	De benaming van een door het gemeentebestuur aangewezen woonplaats.
<b>Herkomst definitie</b>	
<b>Datum opname</b>	
<b>Mogelijk geen waarde</b>	Nee
<b>Indicatie materiële historie</b>	Ja
<b>Indicatie formele historie</b>	Ja
<b>Indicatie in onderzoek</b>	
<b>Aanduiding strijdigheid/nietigheid</b>	
<b>Indicatie kardinaliteit</b>	1
<b>Indicatie authenticiek</b>	
<b>Regels</b>	
<b>Formaat</b>	AN80
<b>Patroon</b>	

**Attribuutsoort Naam openbare ruimte van gegevensgroep Feitelijk verblijfsadres binnenland**

<b>Naam</b>	Naam openbare ruimte
<b>Herkomst</b>	
<b>Definitie</b>	
<b>Herkomst definitie</b>	
<b>Datum opname</b>	
<b>Mogelijk geen waarde</b>	Nee
<b>Indicatie materiële historie</b>	
<b>Indicatie formele historie</b>	
<b>Indicatie in onderzoek</b>	
<b>Aanduiding strijdigheid/nietigheid</b>	
<b>Indicatie kardinaliteit</b>	1
<b>Indicatie authenticiteit</b>	
<b>Regels</b>	
<b>Formaat</b>	AN80
<b>Patroon</b>	

**Attribuutsoort Huisnummer van gegevensgroep Feitelijk verblijfsadres binnenland**

<b>Naam</b>	Huisnummer
<b>Herkomst</b>	
<b>Definitie</b>	Een door of namens het gemeentebestuur ten aanzien van een adresseerbaar object toegekende nummering.
<b>Herkomst definitie</b>	
<b>Datum opname</b>	
<b>Mogelijk geen waarde</b>	Nee
<b>Indicatie materiële historie</b>	
<b>Indicatie formele historie</b>	

**Indicatie in onderzoek**

**Aanduiding strijdigheid/nietigheid**

**Indicatie kardinaliteit** 1

**Indicatie authenticiek**

**Regels**

**Formaat** N5

**Patroon**

#### **Attribuutsoort Huisletter van gegevensgroeptype Feitelijk verblijfsadres binnenland**

**Naam** Huisletter

**Herkomst**

**Definitie** Een door of namens het gemeentebestuur ten aanzien van een adresseerbaar object toegekende toevoeging aan een huisnummer in de vorm van een alfanumeriek teken.

**Herkomst definitie**

**Datum opname**

**Mogelijk geen waarde** Nee

**Indicatie materiële historie**

**Indicatie formele historie**

**Indicatie in onderzoek**

**Aanduiding strijdigheid/nietigheid**

**Indicatie kardinaliteit** 0 .. 1

**Indicatie authenticiek**

**Regels**

**Formaat** AN1

**Patroon**

#### **Attribuutsoort Huisnummertoevoeging van gegevensgroeptype Feitelijk verblijfsadres binnenland**



<b>Naam</b>	Huisnummertoevoeging
<b>Herkomst</b>	
<b>Definitie</b>	Een door of namens het gemeentebestuur ten aanzien van een adresseerbaar object toegekende nadere toevoeging aan een huisnummer of een combinatie van huisnummer en huisleter.
<b>Herkomst definitie</b>	
<b>Datum opname</b>	
<b>Mogelijk geen waarde</b>	Nee
<b>Indicatie materiële historie</b>	
<b>Indicatie formele historie</b>	
<b>Indicatie in onderzoek</b>	
<b>Aanduiding strijdigheid/nietigheid</b>	
<b>Indicatie kardinaliteit</b>	0 .. 1
<b>Indicatie authenticiek</b>	
<b>Regels</b>	
<b>Formaat</b>	AN4
<b>Patroon</b>	

#### **Attribuutsoort Postcode van gegevensgroeptype Feitelijk verblijfsadres binnenland**

<b>Naam</b>	Postcode
<b>Herkomst</b>	
<b>Definitie</b>	De door PostNL vastgestelde code behorende bij een bepaalde combinatie van een straatnaam en een huisnummer.
<b>Herkomst definitie</b>	
<b>Datum opname</b>	
<b>Mogelijk geen waarde</b>	Nee
<b>Indicatie materiële historie</b>	

Indicatie formele historie

Indicatie in onderzoek

Aanduiding strijdigheid/nietigheid

Indicatie kardinaliteit 0 .. 1

Indicatie authenticiek

Regels

Formaat AN6

Patroon Combinatie van vier cijfers (0 – 9) en twee hoofdletters (A – Z).

***Gegevensgroepstype Feitelijk verblijfsadres buitenland***

Naam Feitelijk verblijfsadres buitenland

Herkomst

Definitie

Herkomst definitie

Datum opname

Mogelijk geen waarde Nee

Indicatie materiële historie

Indicatie formele historie

Indicatie in onderzoek Nee

Aanduiding strijdigheid/nietigheid Nee

Indicatie kardinaliteit

Indicatie authenticiek

Regels  
1) De (groep)attribuutsoort mag alleen van waarden zijn voorzien indien de groepattribuutsoort 'Feitelijk verblijfsadres binnenland' niet van waarden is voorzien.  
3) Minimaal één van de attribuutsoorten 'Adres buitenland 1' tot en met '... 3' moet van een waarde zijn voorzien.

**Attribuutsoort Adres buitenland 1 van gegevensgroepstype Feitelijk verblijfsadres buitenland**

Naam Adres buitenland 1



**Aanduiding strijdigheid/nietigheid**

**Indicatie kardinaliteit** 0 .. 1

**Indicatie authenticiek**

**Regels**

**Formaat** AN35

**Patroon**

**Attribuutsoort Adres buitenland 3 van gegevensgroeptype Feitelijk verblijfsadres buitenland**

**Naam** Adres buitenland 3

**Herkomst**

**Definitie** Derde deel van het adres in het buitenland, met uitzondering van het land.

**Herkomst definitie**

**Datum opname**

**Mogelijk geen waarde** Nee

**Indicatie materiële historie**

**Indicatie formele historie**

**Indicatie in onderzoek**

**Aanduiding strijdigheid/nietigheid**

**Indicatie kardinaliteit** 0 .. 1

**Indicatie authenticiek**

**Regels**

**Formaat** AN35

**Patroon**

**Attribuutsoort Land van gegevensgroeptype Feitelijk verblijfsadres buitenland**

**Naam** Land

<b>Herkomst</b>	VNG-R o.b.v. GBA
<b>Definitie</b>	Het SUBJECT dat heeft aangegeven te (gaan) verblijven dan wel verblijft in het LAND
<b>Herkomst definitie</b>	VNG-R o.b.v. GBA
<b>Datum opname</b>	1 november 2008
<b>Mogelijk geen waarde</b>	Nee
<b>Indicatie materiële historie</b>	zie groep
<b>Indicatie formele historie</b>	zie groep
<b>Indicatie in onderzoek</b>	Zie groep
<b>Aanduiding strijdigheid/nietigheid</b>	zie groep
<b>Indicatie kardinaliteit</b>	1
<b>Indicatie authenticiek</b>	Basisgegevens indien het een INGESCHREVEN NATUURLIJK PERSOON of een INGESCHREVEN NIET NATUURLIJK PERSOON is en anders een gemeentelijk kerngegevens
<b>Regels</b>	
<b>Formaat</b>	LAND
<b>Patroon</b>	
<i>Relatiesoort staat in relatie tot</i>	
<b>Naam</b>	staat in relatie tot
<b>Gerelateerd objecttype</b>	NATUURLIJK PERSOON
<b>Herkomst</b>	
<b>Definitie</b>	
<b>Herkomst definitie</b>	
<b>Datum opname</b>	
<b>Mogelijk geen waarde</b>	
<b>Indicatie materiële historie</b>	
<b>Indicatie formele historie</b>	
<b>Indicatie in onderzoek</b>	
<b>Aanduiding strijdigheid/nietigheid</b>	
<b>Indicatie kardinaliteit</b>	0 .. *

Indicatie authentiek

Regels

## Objecttype ZORGELIJKE SITUATIE

*Attribuutsoort DatumTijd eerste constatering*

Naam DatumTijd eerste constatering

Herkomst

Definitie

Herkomst definitie

Datum opname

Mogelijk geen waarde Nee

Indicatie materiële historie

Indicatie formele historie

Indicatie in onderzoek

Aanduiding strijdigheid/nietigheid

Indicatie kardinaliteit 1

Indicatie authentiek

Regels

Formaat DT

Patroon

Indicatie afleidbaar Nee

*Attribuutsoort Omschrijving zorgelijke situatie*

Naam Omschrijving zorgelijke situatie

Herkomst

Definitie

Herkomst definitie

Datum opname

Mogelijk geen waarde Nee

Indicatie materiële historie	
Indicatie formele historie	
Indicatie in onderzoek	
Aanduiding strijdigheid/nietigheid	
Indicatie kardinaliteit	1
Indicatie authenticiek	
Regels	
Formaat	AN
Patroon	
Indicatie afleidbaar	Nee
<i>Attribuutsoort Relevante registratie</i>	
Naam	Relevante registratie
Herkomst	
Definitie	
Herkomst definitie	
Datum opname	
Mogelijk geen waarde	Nee
Indicatie materiële historie	
Indicatie formele historie	
Indicatie in onderzoek	
Aanduiding strijdigheid/nietigheid	
Indicatie kardinaliteit	0 .. *
Indicatie authenticiek	
Regels	
Formaat	AN
Patroon	
Indicatie afleidbaar	Nee

#### ***Attribuutsoort Aanvullende informatie***

<b>Naam</b>	Aanvullende informatie
<b>Herkomst</b>	
<b>Definitie</b>	Aanvullende informatie over de persoon waarop de zorgelijke situatie betrekking heeft
<b>Herkomst definitie</b>	
<b>Datum opname</b>	
<b>Mogelijk geen waarde</b>	Nee
<b>Indicatie materiële historie</b>	
<b>Indicatie formele historie</b>	
<b>Indicatie in onderzoek</b>	
<b>Aanduiding strijdigheid/nietigheid</b>	
<b>Indicatie kardinaliteit</b>	0 .. 1
<b>Indicatie authenticiek</b>	
<b>Regels</b>	
<b>Formaat</b>	AN
<b>Patroon</b>	
<b>Indicatie afleidbaar</b>	Nee

#### ***Attribuutsoort Bestaande hulpverlening***

<b>Naam</b>	Bestaande hulpverlening
<b>Herkomst</b>	
<b>Definitie</b>	Is er sprake van bestaande hulpverlening + toelichting.
<b>Herkomst definitie</b>	
<b>Datum opname</b>	
<b>Mogelijk geen waarde</b>	Nee
<b>Indicatie materiële historie</b>	
<b>Indicatie formele historie</b>	
<b>Indicatie in onderzoek</b>	
<b>Aanduiding strijdigheid/nietigheid</b>	



Indicatie kardinaliteit	0 .. 1
Indicatie authenticiek	
Regels	
Formaat	AN
Patroon	
Indicatie afleidbaar	Nee
<i>Attribuutsoort Tijdelijk huisverbod</i>	
Naam	Tijdelijk huisverbod
Herkomst	
Definitie	Is er sprake van THV + toelichting.
Herkomst definitie	
Datum opname	
Mogelijk geen waarde	Nee
Indicatie materiële historie	
Indicatie formele historie	
Indicatie in onderzoek	
Aanduiding strijdigheid/nietigheid	
Indicatie kardinaliteit	0 .. 1
Indicatie authenticiek	
Regels	
Formaat	AN
Patroon	
Indicatie afleidbaar	Nee
<i>Attribuutsoort Aanhouding</i>	
Naam	Aanhouding
Herkomst	
Definitie	Is er sprake van aanhouding + toelichting.
Herkomst definitie	

Datum opname	
Mogelijk geen waarde	Nee
Indicatie materiële historie	
Indicatie formele historie	
Indicatie in onderzoek	
Aanduiding strijdigheid/nietigheid	
Indicatie kardinaliteit	0 .. 1
Indicatie authenticiek	
Regels	
Formaat	AN
Patroon	
Indicatie afleidbaar	Nee
<i>Attribuutsoort Aangifte</i>	
Naam	Aangifte
Herkomst	
Definitie	Is er sprake van aangifte + toelichting.
Herkomst definitie	
Datum opname	
Mogelijk geen waarde	Nee
Indicatie materiële historie	
Indicatie formele historie	
Indicatie in onderzoek	
Aanduiding strijdigheid/nietigheid	
Indicatie kardinaliteit	0 .. 1
Indicatie authenticiek	
Regels	
Formaat	AN

<b>Patroon</b>	
<b>Indicatie afleidbaar</b>	Nee
<b><i>Attribuutsoort Eergerelateerd geweld</i></b>	
<b>Naam</b>	Eergerelateerd geweld
<b>Herkomst</b>	
<b>Definitie</b>	Is er sprake van eergerelateerd geweld + toelichting.
<b>Herkomst definitie</b>	
<b>Datum opname</b>	
<b>Mogelijk geen waarde</b>	Nee
<b>Indicatie materiële historie</b>	
<b>Indicatie formele historie</b>	
<b>Indicatie in onderzoek</b>	
<b>Aanduiding strijdigheid/nietigheid</b>	
<b>Indicatie kardinaliteit</b>	0 .. 1
<b>Indicatie authenticiek</b>	
<b>Regels</b>	
<b>Formaat</b>	AN
<b>Patroon</b>	
<b>Indicatie afleidbaar</b>	Nee
<b><i>Gegevensgroeptype Contactgegevens verantwoordelijke organisatie</i></b>	
<b>Naam</b>	Contactgegevens verantwoordelijke organisatie
<b>Herkomst</b>	Im Jeugd - VT-melding
<b>Definitie</b>	
<b>Herkomst definitie</b>	
<b>Datum opname</b>	
<b>Mogelijk geen waarde</b>	Nee
<b>Indicatie materiële historie</b>	
<b>Indicatie formele historie</b>	

<b>Indicatie in onderzoek</b>	Nee
<b>Aanduiding strijdigheid/nietigheid</b>	Nee
<b>Indicatie kardinaliteit</b>	
<b>Indicatie authenticiek</b>	
<b>Regels</b>	<p>1) De gegevensgroep is niet van waarden voorzien indien van de ZORGELIJKE SITUATIE geen relatie is vastgelegd naar een BETROKKEN ORGANISATIE.</p> <p>2) Minimaal één van de attributen E-mail of Telefoonnummer moet van een geldige waarde voorzien zijn indien van de ZORGELIJKE SITUATIE een relatie is vastgelegd naar een BETROKKEN ORGANISATIE.</p>
<b>Toelichting</b>	Hergemodelleerd n.a.v. de overeenkomstige gegevensgroep in het Im Jeugd - VT-melding.

#### **Attribuutsoort Naam contactpersoon van gegevensgroeptype Contactgegevens verantwoordelijke organisatie**

<b>Naam</b>	Naam contactpersoon
<b>Herkomst</b>	
<b>Definitie</b>	
<b>Herkomst definitie</b>	
<b>Datum opname</b>	
<b>Mogelijk geen waarde</b>	Nee
<b>Indicatie materiële historie</b>	
<b>Indicatie formele historie</b>	
<b>Indicatie in onderzoek</b>	Nee
<b>Aanduiding strijdigheid/nietigheid</b>	Nee
<b>Indicatie kardinaliteit</b>	0 .. 1
<b>Indicatie authenticiek</b>	
<b>Regels</b>	
<b>Formaat</b>	AN
<b>Patroon</b>	

**Attribuutsoort Afdeling van gegevensgroeptype Contactgegevens verantwoordelijke organisatie**

Naam	Afdeling
Herkomst	
Definitie	
Herkomst definitie	
Datum opname	
Mogelijk geen waarde	Nee
Indicatie materiële historie	
Indicatie formele historie	
Indicatie in onderzoek	
Aanduiding strijdigheid/nietigheid	
Indicatie kardinaliteit	0 .. 1
Indicatie authenticiek	
Regels	
Formaat	AN
Patroon	

**Attribuutsoort E-mail van gegevensgroeptype Contactgegevens verantwoordelijke organisatie**

Naam	E-mail
Herkomst	
Definitie	
Herkomst definitie	
Datum opname	
Mogelijk geen waarde	Nee
Indicatie materiële historie	
Indicatie formele historie	

Indicatie in onderzoek

Aanduiding strijdigheid/nietigheid

Indicatie kardinaliteit 0 .. \*

Indicatie authenticiek

Regels

Formaat AN254

Patroon

#### Attribuutsoort Telefoonnummer van gegevensgroeptype Contactgegevens verantwoordelijke organisatie

Naam Telefoonnummer

Herkomst

Definitie

Herkomst definitie

Datum opname

Mogelijk geen waarde Nee

Indicatie materiële historie

Indicatie formele historie

Indicatie in onderzoek

Aanduiding strijdigheid/nietigheid

Indicatie kardinaliteit 0 .. \*

Indicatie authenticiek

Regels

Formaat AN20

Patroon

#### *Relatiesoort verantwoordelijk voor zicht op de veiligheid belegd bij*

Naam verantwoordelijk voor zicht op de veiligheid belegd bij

Gerelateerd objecttype ORGANISATIE

**Herkomst**

**Definitie**

**Herkomst definitie**

**Datum opname**

**Mogelijk geen waarde** Nee

**Indicatie materiële historie**

**Indicatie formele historie**

**Indicatie in onderzoek**

**Aanduiding strijdigheid/nietigheid**

**Indicatie kardinaliteit** 0 .. 1

**Indicatie authenticiek**

**Regels**

*Relatiesoort heeft betrokken*

**Naam** heeft betrokken

**Gerelateerd objecttype** NATUURLIJK PERSOON

**Herkomst**

**Definitie** De Natuurlijk persoon die op enigerlei wijze betrokken is bij het incident en/of bij degene op wie het incident betrekking heeft.

**Herkomst definitie**

**Datum opname**

**Mogelijk geen waarde** Nee

**Indicatie materiële historie**

**Indicatie formele historie**

**Indicatie in onderzoek**

**Aanduiding strijdigheid/nietigheid**

**Indicatie kardinaliteit** 1 .. \*

**Indicatie authenticiek**

**Regels**

## Objecttype ORGANISATIE

### *Attribuutsoort Naam*

Naam	Naam
Herkomst	
Definitie	De naam van de organisatie.
Herkomst definitie	
Datum opname	
Mogelijk geen waarde	Nee
Indicatie materiële historie	
Indicatie formele historie	
Indicatie in onderzoek	
Aanduiding strijdigheid/nietigheid	
Indicatie kardinaliteit	0 .. 1
Indicatie authenticiek	
Regels	
Formaat	AN
Patroon	
Indicatie afleidbaar	Nee

### *Attribuutsoort Instantiecode*

Naam	Instantiecode
Herkomst	
Definitie	Verwijzing naar een code uit de Tabel voor (binnenlandse) instanties van Bureau Referentiegegevens.
Herkomst definitie	
Datum opname	
Mogelijk geen waarde	Nee
Indicatie materiële historie	
Indicatie formele historie	



<b>Indicatie in onderzoek</b>	
<b>Aanduiding strijdigheid/nietigheid</b>	
<b>Indicatie kardinaliteit</b>	0 .. 1
<b>Indicatie authenticiek</b>	
<b>Regels</b>	
<b>Formaat</b>	TINSTANTIE
<b>Patroon</b>	
<b>Indicatie afleidbaar</b>	Nee
<i>Attribuutsoort OIN-nummer</i>	
<b>Naam</b>	OIN-nummer
<b>Herkomst</b>	
<b>Definitie</b>	Het Organisatie-identificatienummer (OIN) is een uniek nummer dat Logius toekent aan organisaties om zich te kunnen identificeren, authenticiseren en of autoriseren bij digitaal berichtenverkeer binnen en met de overheid.
<b>Herkomst definitie</b>	
<b>Datum opname</b>	
<b>Mogelijk geen waarde</b>	Nee
<b>Indicatie materiële historie</b>	
<b>Indicatie formele historie</b>	
<b>Indicatie in onderzoek</b>	
<b>Aanduiding strijdigheid/nietigheid</b>	
<b>Indicatie kardinaliteit</b>	0 .. 1
<b>Indicatie authenticiek</b>	
<b>Regels</b>	
<b>Formaat</b>	AN
<b>Patroon</b>	Een string van 20 posities bestaande uit alleen numerieke karakters met voorloophnullen.
<b>Indicatie afleidbaar</b>	Nee
<i>Relatiesoort is een</i>	
<b>Naam</b>	is een

<b>Gerelateerd objecttype</b>	NIET-NATUURLIJK PERSOON
<b>Herkomst</b>	VNG-R
<b>Definitie</b>	
<b>Herkomst definitie</b>	
<b>Datum opname</b>	
<b>Mogelijk geen waarde</b>	Nee
<b>Indicatie materiële historie</b>	
<b>Indicatie formele historie</b>	
<b>Indicatie in onderzoek</b>	Nee
<b>Aanduiding strijdigheid/nietigheid</b>	Nee
<b>Indicatie kardinaliteit</b>	0 .. 1
<b>Indicatie authenticiek</b>	
<b>Regels</b>	1) Een relatie van deze relatiesoort moet aanwezig zijn indien geen van de relaties van BETROKKEN ORGANISATIE naar MAATSCHAPPELIJKE ACTIVITEIT en VESTIGING aanwezig is en de attribuutsoort Instantiecode van BETROKKEN ORGANISATIE geen waarde heeft.

*Relatiesoort is een*

<b>Naam</b>	is een
<b>Gerelateerd objecttype</b>	MAATSCHAPPELIJKE ACTIVITEIT
<b>Herkomst</b>	VNG Realisatie
<b>Definitie</b>	
<b>Herkomst definitie</b>	
<b>Datum opname</b>	
<b>Mogelijk geen waarde</b>	Nee
<b>Indicatie materiële historie</b>	
<b>Indicatie formele historie</b>	
<b>Indicatie in onderzoek</b>	Nee
<b>Aanduiding strijdigheid/nietigheid</b>	Nee
<b>Indicatie kardinaliteit</b>	0 .. 1

**Indicatie authenticiek**

**Regels** 1) Een relatie van deze relatiesoort moet aanwezig zijn indien geen van de relaties van BETROKKEN ORGANISATIE naar NIET-NATUURLIJK PERSOON en VESTIGING aanwezig is en de attribuutoort Instantiecode van BETROKKEN ORGANISATIE geen waarde heeft.

***Relatiesoort is een***

**Naam** is een  
**Gerelateerd objecttype** VESTIGING  
**Herkomst** VNG Realisatie  
**Definitie**  
**Herkomst definitie**  
**Datum opname**  
**Mogelijk geen waarde** Nee  
**Indicatie materiële historie**  
**Indicatie formele historie**  
**Indicatie in onderzoek** Nee  
**Aanduiding strijdigheid/nietigheid** Nee  
**Indicatie kardinaliteit** 0 .. 1  
**Indicatie authenticiek**

**Regels** 1) Een relatie van deze relatiesoort moet aanwezig zijn indien geen van de relaties van BETROKKEN ORGANISATIE naar NIET-NATUURLIJK PERSOON en MAATSCHAPPELIJKE ACTIVITEIT aanwezig is en de attribuutoort Instantiecode van BETROKKEN ORGANISATIE geen waarde heeft.

***Relatiesoort is een***

**Naam** is een  
**Gerelateerd objecttype** BETROKKEN ORGANISATIE  
**Herkomst** VNG Realisatie  
**Definitie** De ORGANISATIE die een bij een veiligheidsbeoordelingszaak BETROKKEN ORGANISATIE is.  
**Herkomst definitie** VNG Realisatie  
**Datum opname**

Mogelijk geen waarde	Nee
Indicatie materiële historie	Nee
Indicatie formele historie	Nee
Indicatie in onderzoek	Nee
Aanduiding strijdigheid/nietigheid	Nee
Indicatie kardinaliteit	0 .. 1
Indicatie authenticiek	Overig

#### Regels

#### Toelichting

Het betreft de modellering van een specialisatie-relatie naar een proxy-objecttype. In dit model is BETROKKEN ORGANISATIE een specialisatie van ORGANISATIE. Aangezien BETROKKEN ORGANISATIE een view is op BETROKKENE in het RGBZ, kan de specialisatie niet als zodanig gemodelleerd worden.

## Objecttype NIET-NATUURLIJK PERSOON

### Attribuutsoort *RSIN*

Naam	RSIN
Herkomst	NHR
Definitie	Het door een kamer toegekend uniek nummer voor de INGESCHREVEN NIET-NATUURLIJK PERSOON
Herkomst definitie	NHR
Datum opname	9 april 2007
Mogelijk geen waarde	Nee
Indicatie materiële historie	Nee
Indicatie formele historie	Nee
Indicatie in onderzoek	Nee
Aanduiding strijdigheid/nietigheid	Nee
Indicatie kardinaliteit	1
Indicatie authenticiek	Authentiek
Regels	
Formaat	AN9

<b>Patroon</b>	natuurlijk getal met voorloophnullen, vast format 999999999
<b>Indicatie afleidbaar</b>	Nee

## Objecttype VESTIGING

### *Attribuutsoort Vestigingsnummer*

<b>Naam</b>	Vestigingsnummer
<b>Herkomst</b>	NHR
<b>Definitie</b>	Landelijk uniek identificerend administratienummer van een VESTIGING zoals toegewezen door de Kamer van Koophandel (KvK).
<b>Herkomst definitie</b>	VNG-R o.b.v. NHR
<b>Datum opname</b>	9 april 2007
<b>Mogelijk geen waarde</b>	Nee
<b>Indicatie materiële historie</b>	Nee
<b>Indicatie formele historie</b>	Nee
<b>Indicatie in onderzoek</b>	Ja
<b>Aanduiding strijdigheid/nietigheid</b>	Nee
<b>Indicatie kardinaliteit</b>	1
<b>Indicatie authenticiek</b>	Authentiek
<b>Regels</b>	
<b>Formaat</b>	AN12
<b>Patroon</b>	natuurlijk getal met voorloophnullen
<b>Indicatie afleidbaar</b>	Nee

### **Toelichting**

Elke vestiging heeft in het handelsregister één uniek vestigingsnummer, dit vestigingsnummer is NIET meer automatisch het KvK-nummer met een daar aan gekoppeld volgnummer, maar elke vestiging heeft een eigen uniek nummer van 12 cijfers.

## Relatieklasse INFORMERING

#### ***Attribuutsoort Wijze van informering***

<b>Naam</b>	Wijze van informering
<b>Herkomst</b>	
<b>Definitie</b>	
<b>Herkomst definitie</b>	
<b>Datum opname</b>	
<b>Mogelijk geen waarde</b>	Nee
<b>Indicatie materiële historie</b>	
<b>Indicatie formele historie</b>	
<b>Indicatie in onderzoek</b>	
<b>Aanduiding strijdigheid/nietigheid</b>	
<b>Indicatie kardinaliteit</b>	0 .. 1
<b>Indicatie authenticiek</b>	
<b>Regels</b>	
<b>Formaat</b>	informeringswijze
<b>Patroon</b>	
<b>Indicatie afleidbaar</b>	Nee

#### ***Attribuutsoort Indicatie gereageerd***

<b>Naam</b>	Indicatie gereageerd
<b>Herkomst</b>	
<b>Definitie</b>	Indicator die weergeeft of de geïnformeerde persoon gereageerd heeft.
<b>Herkomst definitie</b>	
<b>Datum opname</b>	
<b>Mogelijk geen waarde</b>	Nee
<b>Indicatie materiële historie</b>	
<b>Indicatie formele historie</b>	
<b>Indicatie in onderzoek</b>	
<b>Aanduiding strijdigheid/nietigheid</b>	

Indicatie kardinaliteit	1
Indicatie authenticiek	
Regels	
Formaat	INDIC
Patroon	
Indicatie afleidbaar	Nee
<i>Attribuutsoort Strekking reactie</i>	
Naam	Strekking reactie
Herkomst	
Definitie	Bondige samenvatting van de reactie naar aanleiding van deze informering.
Herkomst definitie	
Datum opname	
Mogelijk geen waarde	Nee
Indicatie materiële historie	
Indicatie formele historie	
Indicatie in onderzoek	
Aanduiding strijdigheid/nietigheid	
Indicatie kardinaliteit	0 .. 1
Indicatie authenticiek	
Regels	
Formaat	AN
Patroon	
Indicatie afleidbaar	Nee
<i>Attribuutsoort Datum geïnformeerd</i>	
Naam	Datum geïnformeerd
Herkomst	
Definitie	De datum waarop de informering heeft plaatsgevonden
Herkomst definitie	

Datum opname	
Mogelijk geen waarde	Nee
Indicatie materiële historie	
Indicatie formele historie	
Indicatie in onderzoek	
Aanduiding strijdigheid/nietigheid	
Indicatie kardinaliteit	0 .. 1
Indicatie authenticiek	
Regels	
Formaat	DATUM
Patroon	
Indicatie afleidbaar	Nee

## Relatieklasse SOCIALE RELATIE

### *Attribuutsoort Omschrijving*

Naam	Omschrijving
Herkomst	
Definitie	
Herkomst definitie	
Datum opname	
Mogelijk geen waarde	Nee
Indicatie materiële historie	
Indicatie formele historie	
Indicatie in onderzoek	
Aanduiding strijdigheid/nietigheid	
Indicatie kardinaliteit	1
Indicatie authenticiek	
Regels	



<b>Formaat</b>	AN
<b>Patroon</b>	
<b>Indicatie afleidbaar</b>	Nee

## Relatieklasse BETROKKENHEID

### *Attribuutsoort Jeugzorgrol*

<b>Naam</b>	Jeugzorgrol
<b>Herkomst</b>	
<b>Definitie</b>	De rol waarin een Natuurlijk persoon betrokken is bij het incident en/of de persoon waarop het incident betrekking heeft.
<b>Herkomst definitie</b>	
<b>Datum opname</b>	
<b>Mogelijk geen waarde</b>	Ja
<b>Indicatie materiële historie</b>	
<b>Indicatie formele historie</b>	
<b>Indicatie in onderzoek</b>	
<b>Aanduiding strijdigheid/nietigheid</b>	
<b>Indicatie kardinaliteit</b>	1
<b>Indicatie authenticiek</b>	
<b>Regels</b>	
<b>Formaat</b>	Jeugdrol
<b>Patroon</b>	
<b>Indicatie afleidbaar</b>	Nee

### *Attribuutsoort Aanvullende informatie betrokken persoon*

<b>Naam</b>	Aanvullende informatie betrokken persoon
<b>Herkomst</b>	
<b>Definitie</b>	Aanvullende informatie over de persoon die betrokken is bij het incident.
<b>Herkomst definitie</b>	
<b>Datum opname</b>	

**Mogelijk geen waarde** Nee

**Indicatie materiële historie**

**Indicatie formele historie**

**Indicatie in onderzoek**

**Aanduiding strijdigheid/nietigheid**

**Indicatie kardinaliteit** 0 .. 1

**Indicatie authenticiek**

**Regels**

**Formaat** AN

**Patroon**

**Indicatie afleidbaar** Nee

**Toelichting**

Het betreft onder andere informatie over een eventueel ongeborn kind waarvan de betrokken persoon de aanstaande moeder is.

***Attribuutsoort Overige zorg minderjarige***

**Naam** Overige zorg minderjarige

**Herkomst**

**Definitie** De minderjarige (onder de 12 jaar oud) wordt verdacht van het plegen van een strafbaar feit (misdrijf): Omschrijving, datum en locatie strafbare feit.

Was de minderjarige ten tijde van het delict onder invloed van alcohol / drugs / .....

ProKid Signaleringsinstrument

Overige reden van aanmelding bij Veilig Thuis: (bijv. een weggelopen minderjarige, of middelengebruik)

**Herkomst definitie**

**Datum opname**

**Mogelijk geen waarde** Nee

**Indicatie materiële historie**

**Indicatie formele historie**

**Indicatie in onderzoek**

**Aanduiding strijdigheid/nietigheid**

Indicatie kardinaliteit	0 .. 1
Indicatie authenticiek	
Regels	
Formaat	AN
Patroon	
Indicatie afleidbaar	Nee

## Referentielijst TINSTANTIE

### *Referentie element Instantiecode*

Naam	Instantiecode
Herkomst	
Definitie	
Herkomst definitie	
Datum opname	
Indicatie kardinaliteit	1
Formaat	AN
Patroon	

### *Referentie element Instantienaam*

Naam	Instantienaam
Herkomst	
Definitie	
Herkomst definitie	
Datum opname	
Indicatie kardinaliteit	1
Formaat	AN
Patroon	

## Referentielijst Jeugdzorgrol

#### *Referentie element Jeugdzorgrolcode*

Naam	Jeugdzorgrolcode
Herkomst	
Definitie	
Herkomst definitie	
Datum opname	
Indicatie kardinaliteit	1
Formaat	AN
Patroon	

#### *Referentie element Jeugdzorgrolnaam*

Naam	Jeugdzorgrolnaam
Herkomst	
Definitie	
Herkomst definitie	
Datum opname	
Indicatie kardinaliteit	1
Formaat	AN
Patroon	

### Referentielijst LAND

#### *Referentie element Einddatum land*

Naam	Einddatum land
Herkomst	VNG
Definitie	De datum waarop het land/gebied is opgeheven.
Herkomst definitie	VNG-R
Datum opname	1 november 2008
Indicatie kardinaliteit	1
Formaat	DATUM

**Patroon*****Referentie element Ingangsdatum land***

<b>Naam</b>	Ingangsdatum land
<b>Herkomst</b>	GBA
<b>Definitie</b>	De datum waarop het land/gebied is ontstaan.
<b>Herkomst definitie</b>	VNG-R
<b>Datum opname</b>	1 november 2008
<b>Indicatie kardinaliteit</b>	1
<b>Formaat</b>	DATUM
<b>Patroon</b>	

***Referentie element Landcode***

<b>Naam</b>	Landcode
<b>Herkomst</b>	GBA
<b>Definitie</b>	De code, behorende bij de landnaam, opgenomen in de Landentabel van de GBA.
<b>Herkomst definitie</b>	VNG-R o.b.v. GBA
<b>Datum opname</b>	1 november 2008
<b>Indicatie kardinaliteit</b>	1
<b>Formaat</b>	AN4
<b>Patroon</b>	0000 en verder alleen natuurlijke getallen zonder voorloopnullen

***Referentie element Landnaam***

<b>Naam</b>	Landnaam
<b>Herkomst</b>	GBA
<b>Definitie</b>	De naam van het land, zoals opgenomen in de Landentabel van de GBA.
<b>Herkomst definitie</b>	VNG-R o.b.v. GBA
<b>Datum opname</b>	1 november 2008
<b>Indicatie kardinaliteit</b>	1
<b>Formaat</b>	AN40
<b>Patroon</b>	

## Referentielijst VOORVOEGSEL

### *Referentie element Scheidingsteken*

<b>Naam</b>	Scheidingsteken
<b>Herkomst</b>	GBA
<b>Definitie</b>	Het scheidingsteken
<b>Herkomst definitie</b>	VNG-R o.b.v. GBA
<b>Datum opname</b>	1 mei 2016
<b>Indicatie kardinaliteit</b>	1
<b>Formaat</b>	AN1
<b>Patroon</b>	

### *Referentie element Voorvoegsel*

<b>Naam</b>	Voorvoegsel
<b>Herkomst</b>	GBA
<b>Definitie</b>	Het voorvoegsel
<b>Herkomst definitie</b>	VNG-R o.b.v. GBA
<b>Datum opname</b>	1 mei 2016
<b>Indicatie kardinaliteit</b>	1
<b>Formaat</b>	AN10
<b>Patroon</b>	

### *Referentie element Voorvoegselnummer*

<b>Naam</b>	Voorvoegselnummer
<b>Herkomst</b>	GBA
<b>Definitie</b>	Het identificerende nummer van het voorvoegsel
<b>Herkomst definitie</b>	VNG-R o.b.v. GBA
<b>Datum opname</b>	1 mei 2016
<b>Indicatie kardinaliteit</b>	1
<b>Formaat</b>	N3

**Patroon**

Natuurlijk getal met voorloophnullen. Alleen waarden in de codelijst zijn geldig.

**Enumeratie informeringswijze****Definitie**

<i>Code</i>	<i>Naam</i>	<i>Definitie</i>
01	mondeling	
02	schriftelijk	
03	telefonisch	
04	e-mail	

**Enumeratie uitkomst veiligheidsbeoordeling****Definitie**

<i>Naam</i>	<i>Definitie</i>
vervolgstappen belegd bij VT	
overdracht	
geen vervolgstappen nodig	Indien overdracht naar het cliënt systeem plaatsvindt, dan zal de uitkomst van de veiligheidsbeoordeling "geen vervolgstappen nodig" zijn.
inzet regionaal maatwerk VT	

**Enumeratie geslacht****Definitie**

Aanduiding van het geslacht volgens het GBA

<i>Code</i>	<i>Naam</i>	<i>Definitie</i>
M	Man	
V	Vrouw	
O	Onbekend	

**Enumeratie status****Definitie**

Aanduiding van het geslacht volgens het GBA

<i>Code</i>	<i>Naam</i>	<i>Definitie</i>
-------------	-------------	------------------

00	Melding niet ontvankelijk	Het gegevenselement Toelichting wordt gebruikt om aan te geven waarom de melding als niet ontvankelijk wordt bestempeld.
01	Uitkomst veiligheidsbeoordeling	Geeft aan dat het bericht de uitkomst van de veiligheidsbeoordeling bevat. Het bericht bevat geen gegevens over de organisatie waaraan wordt overgedragen.
02	Overdracht	Geeft aan dat het bericht gegevens bevat over de organisatie waaraan wordt overgedragen. Het maakt daarbij niet uit of het gaat om overdracht na veiligheidsbeoordeling of om overdracht na betrokkenheid Veilig Thuis.
03	Afsluiting zonder overdracht	Geeft aan dat de melding wordt afgesloten zonder overdracht.



### **Betekenis formaatspecificaties**

Ann:	alle letters (al dan niet met diacrieten) tot een lengte zoals aangeduid met 'nn'.
ANnn:	alle cijfers, letters (al dan niet met diacrieten), leestekens en andere tekens, tot een lengte zoals aangeduid met 'nn', zoals gespecificeerd in de tekenset ISO10646 (Unicode), zoals toegepast in bijvoorbeeld UTF-8.
Boolean:	indicator die twee waarden kan aannemen: 'false' en 'true'.
Datum/DATUM:	een geldige datum, opgemaakt in de volgorde JJJJMMDD.
DatumTijd:	een geldige datum en tijdstip, opgemaakt in de volgorde JJJJMMDDUUMM.
DatumMogelijkOnvolledig:	een geldige datum, opgemaakt als JJJJMMDD, waarvan de dag-, maand- en/of jaaraanduiding mogelijkerwijs alleen een indicatie is van de daadwerkelijke situatie. Indien van het laatste sprake is, dan word dat gespecificeerd.
MIME:	formaat voor de inhoud van een bestand.
Nnn:	een geheel getal bestaande uit 1 tot nn cijfers.
String:	alle cijfers, letters (al dan niet met diacrieten), leestekens en andere tekens met een onbepaalde lengte.
Waardenverzameling:	attribuutsoort bevat alleen de waarden zoals gespecificeerd bij de 'Waardenverzamling'.
Andere specificatie:	verwijzing naar het formaat van de desbetreffende groepattribuutsoort of referentiewaardenlijst.

I